



# Rapport d'activités 2020



Posons  
une **empreinte**  
nouvelle !





## Table des matières



Dynamique générale du Parc naturel .....	2
1. Plan de gestion 2019-2029 : Orientations stratégiques.....	2
2. Organisation générale.....	5
AXE 1. Protection, gestion et valorisation du Patrimoine naturel .....	11
1. Patrimoine naturel.....	11
2. Environnement .....	16
AXE 2. Paysages et Aménagement du territoire .....	17
1. Paysages .....	17
2. Urbanisme et architecture.....	19
AXE 3. Développement rural et socio-économique.....	21
1. Agriculture .....	21
2. Forêt – Filière Bois .....	26
3. Tourisme et Horeca.....	27
4. Patrimoine, Histoire, Culture .....	31
5. Action sociale.....	32
AXE TRANSVERSAL : Information, Sensibilisation, Accueil.....	37
1. Les activités grand public.....	37
2. Nos outils d'information et de sensibilisation.....	38



# Dynamique générale du Parc naturel

## 1. Plan de gestion 2019-2029 : Orientations stratégiques



Les grandes orientations stratégiques telles que définies par le plan de gestion du Parc naturel peuvent être résumées suivant les 3 grands axes de travail, les objectifs opérationnels liés et les 3 axes transversaux repris dans le tableau ci-dessous :

<p><b>1</b></p> <p><b>AXE 1 : Protection, gestion et valorisation du patrimoine naturel</b></p>	 <p><b>1. PATRIMOINE NATUREL</b></p>
	<p>Préserver et accroître le patrimoine naturel, ordinaire et extraordinaire, en impliquant habitants et acteurs du territoire</p>
	<p>1.1. Sensibiliser le public à l'importance de la biodiversité, stimuler et coordonner les initiatives</p>
	<p>1.2. Mieux connaître et protéger davantage la nature extraordinaire</p>
	<p>1.3. Etendre la nature ordinaire en impliquant chacun</p>
	 <p><b>2. ENVIRONNEMENT</b></p>
	<p>Prévenir et résorber les pollutions et points noirs environnementaux</p>
	<p>2.1. Maintenir et améliorer la qualité des eaux et du sol</p>
	<p>2.2. Réduire les besoins en eau</p>
	<p>2.3. Lutter contre les déchets et favoriser le recyclage</p>
<p><b>2</b></p> <p><b>AXE 2 : Paysages et aménagement du territoire</b></p>	 <p><b>1. PAYSAGES</b></p>
	<p>Mener un travail de préservation, de gestion et de valorisation à la fois des paysages remarquables et des paysages du quotidien</p>
	<p>1.1. Les paysages dans leur diversité : se donner un cap</p>
	<p>1.2. Les paysages extraordinaires : des pépites à protéger et mettre en valeur</p>
	<p>1.3. Les paysages du quotidien : sensibiliser le grand public à leur importance et aux impacts, positifs et négatifs, des actes posés</p>
	 <p><b>2. URBANISME ET ARCHITECTURE</b></p>
	<p>Amplifier les efforts pour une bonne intégration urbanistique et architecturale des projets de construction, rénovation et réaffectation</p>
	<p>2.1. Tendre vers un aménagement cohérent du territoire du Parc naturel</p>
	<p>2.2. Sensibiliser tous les publics et diffuser les bonnes pratiques en matière urbanistique et architecturale</p>

	2.3. Intégrer les nouvelles manières d'habiter et de construire
	 <b>3. ENERGIE</b>
	Accompagner le territoire, ses acteurs et ses habitants dans leur transition énergétique, leurs efforts de réduction de leurs besoins et de production de leur propre énergie
	3.1. Construire une politique énergétique commune afin de tendre vers l'autonomie
	3.2. Réduire la consommation énergétique des bâtiments et équipements
	3.3. Etendre l'utilisation du potentiel « biomasse » local
	3.4. Sensibiliser tous les publics à la question de l'énergie par une communication adaptée
	 <b>4. MOBILITE</b>
	Quitter progressivement le « tout à la voiture individuelle à moteur thermique » en multipliant les solutions alternatives, collectives, partagées et/ou écologiques
	4.1. Rendre possibles et visibles les solutions alternatives à la voiture individuelle et promouvoir leur utilisation
4.2. Favoriser les déplacements moins polluants	

<p style="text-align: center;"><b>3</b></p> <p style="writing-mode: vertical-rl; transform: rotate(180deg);">AXE 3 : Développement rural et socio-économique</p>	 <b>1. AGRICULTURE ET FILIERE AGRO-ALIMENTAIRE</b>
	Consolider et amplifier les différents rôles d'une activité essentielle de l'Ardenne méridionale afin d'assurer la pérennité
	1.1. Accompagner les agriculteurs vers une gestion plus durable et résiliente de leur exploitation
	1.2. Développer des outils partagés de transformation et distribution des productions agro-alimentaires
	1.3. Soutenir une diversification agricole intelligente, rentable, compatible avec le territoire
	1.4. Favoriser l'émergence ou la reprise d'exploitations agricoles
	1.5. Etendre les canaux de vente et la consommation des produits agro-alimentaires de l'Ardenne méridionale
	1.6. (Re)créer des liens entre les agriculteurs et les habitants et autres publics
	1.7. Mieux insérer la culture de sapins de Noël dans son environnement
	 <b>2. FORET – FILIERE BOIS</b>
	Tendre vers un meilleur équilibre entre les différentes fonctions de la forêt & contribuer au maintien de la filière bois locale
	2.1. Améliorer la gestion de la forêt privée
	2.2. Stimuler le dialogue entre utilisateurs de la forêt
	2.3. Faire connaître et comprendre les rôles de la forêt et la gestion forestière
	2.4. Favoriser une meilleure cohabitation entre l'activité cynégétique et les autres fonctions de la forêt
	2.5. Structurer et soutenir la filière bois locale en renforçant les circuits courts

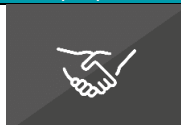

	<p><b>3. RESSOURCES DU SOL ET DU SOUS-SOL</b></p> <p><i>Objectif : Soutenir le secteur de l'exploitation des ressources du sol et du sous-sol par la diversification des débouchés et la stimulation de leur utilisation locale</i></p> <p>3.1. Connaître et faire connaître les ressources locales</p> <p>3.2. Renforcer le recours aux ressources naturelles locales</p>
	<p><b>4. TOURISME ET HORECA</b></p> <p><i>Accompagner le secteur touristique dans ses efforts de différenciation et de structuration en vue d'en assurer la viabilité</i></p> <p>4.1 Définir une vision stratégique partagée du tourisme et l'opérationnaliser</p> <p>4.2. Donner une coloration « Parc naturel » aux opérateurs du territoire</p> <p>4.3. Renforcer la capacité de guidage du territoire</p> <p>4.5. Participer à la concrétisation de nouveaux produits touristiques</p> <p>4.6. Renforcer l'attractivité des itinéraires et des sites patrimoniaux d'intérêt</p> <p>4.7. Accompagner les Maisons du tourisme et les Massifs forestiers dans leur rôle de promotion touristique</p>
	<p><b>5. PATRIMOINE, HISTOIRE, CULTURE</b></p> <p><i>Préserver et transmettre la connaissance historique, le savoir-faire, le patrimoine oral, le patrimoine bâti</i></p> <p>5.1. Rassembler et étoffer les connaissances sur le patrimoine et l'histoire du territoire</p> <p>5.2. Faire connaître le patrimoine et l'histoire dans un objectif de sensibilisation et de préservation</p> <p>5.3. Pérenniser le patrimoine matériel</p> <p>5.4. (Re)valoriser, renforcer et faire connaître le savoir-faire local</p>
	<p><b>6. Action sociale</b></p> <p>6.1. Soutenir et renforcer les acteurs de l'insertion socio-professionnelle</p> <p>6.2. Orienter les chercheurs d'emploi vers des filières professionnelles</p> <p>6.3. Développer une offre touristique destinée à l'accueil de publics particuliers</p> <p>6.4. Créer des activités intergénérationnelles pour les publics fragilisés</p>

Innovation et expérimentation

Partenariat et coopération

Accueil, éducation, information

## 1. Organisation générale

Le Rapport d'activités annuel traduit la mise en œuvre progressive du Plan de gestion, en fonction des moyens financiers mis à disposition de la Commission de gestion et des ressources humaines disponibles au sein de l'équipe du Parc naturel. Les projets et actions décrits ci-après visent donc à rencontrer les objectifs stratégiques et opérationnels du Plan de gestion.

En plus des moyens octroyés dans le cadre du décret des Parcs naturels wallons, la Commission de gestion du Parc naturel de l'Ardenne méridionale bénéficie également en 2020, de financements européens issus d'une programmation LEADER (2014-2021) et d'un projet LIFE BNIP Natura 2000.

### 2.1. Activités des organes de gestion du Parc naturel

En termes de gouvernance, conformément au décret, le Parc naturel est géré par un **Pouvoir organisateur** (l'Association de projet Ardenne méridionale) et une **Commission de gestion** (composée d'une AG, d'un CA et d'un Bureau), chargée de la mise en œuvre du plan de gestion. Dans ce cadre, une équipe technique est constituée, composée de personnel administratif et de chargés de mission aux compétences multiples : environnement, aménagement du territoire, tourisme, agriculture, communication, ...

A ces organes de gestion sont liées de multiples démarches administratives et de bonne gouvernance réalisées en 2020 :

#### Le Pouvoir organisateur – Association de projet Ardenne méridionale

L'Association de projet se compose de 8 membres, représentants des Communes du Parc, désignés par les Conseils communaux sur base de la Clé d'Hondt.

- Constitution de l'Association de projet en tant que Pouvoir organisateur du Parc naturel de l'Ardenne méridionale (fin 2019)
- Reconduction de l'Association de projet pour 6 années supplémentaires (mars 2020-mars 2026) suite à la fin de la durée de l'association suivant les statuts (2014-2020)
  - Délibérations des 9 Conseils communaux ;
  - Modifications statutaires ;
  - Acte authentique de reconduction signé le 19 mars 2020 par les 9 Communes ;
  - Publication au Moniteur et à la Direction de la législation organique.
- Gestion administrative et comptable
  - Comptes, Bilan 2019 et rapport du réviseur ;
  - Démarches légales pour 2019 à transmettre à la Tutelle : registre institutionnel, rapport d'activités, déclaration de mandat, rapport de rémunération ;
  - Réunions du **Comité de gestion** de l'association les 06/02/2020 et 19/03/2020. Les membres sont également réunis au sein de l'Assemblée générale de la Commission de gestion les 24/08/2020 et 17/12/2020.

#### La Commission de gestion

Elle se compose de 66 membres : 27 membres représentants des 9 Communes du territoire et du Pouvoir organisateur et 39 membres issus des forces vives locales (associations de conservation de la nature, opérateurs touristiques, acteurs culturels, Contrats de rivières, Maisons de l'Urbanisme, ...)

En 2020, la Commission de gestion s'est réunie à 7 reprises, en **Conseils d'administration** les 20/01, 19/03 (visio), 26/05, 09/10, 25/11 (visio) ; en **Assemblée générale** les 24/08 et 17/12 (procédure écrite).



#### L'équipe technique

De fin 2019 à fin 2020, l'équipe technique du Parc naturel a évolué passant de 5 à 10 employés et de 4 ETP à un total de 8,08 ETP.

Cinq recrutements ont été menés durant l'année et ont permis les engagements de :

- o Louise Delecluse, chargée de mission Paysage et aménagement du territoire (23/03/2020)
- o Estelle Bodelet, gestion administrative et comptable (14/04/2020)
- o Baptiste Goguillon, chargé de mission Ressources naturelles (01/09/2020)
- o Clément Authelet, chargé de mission Life BNIP pour la vallée de la Wimbe (01/09/2020)
- o Anne-Caroline Schnepf, chargé de mission Appui à la Coopérative fermière d'Ardenne méridionale (01/12/2020)

Certaines procédures de recrutement ont été particulièrement ralenties par les mesures sanitaires, étant donné l'impossibilité de réunir les candidats pour les épreuves de sélection.

L'équipe a également accueilli un stagiaire, Emmanuel Lezaack, étudiant en 2<sup>ème</sup> bachelier bio-ingénieur à l'UCLouvain en juin-juillet. Il a notamment travaillé sur un protocole de recensement des vergers du territoire par SIG dans le cadre d'un potentiel projet LIFE Verger porté par la Fédération des Parcs naturels de Wallonie.

L'équipe se réunit habituellement chaque mois en présentiel pour évaluer l'avancement des différents projets. En raison du télétravail imposé par les mesures sanitaires, elle s'est réunie plus régulièrement durant les périodes de confinement en visioconférence. L'équipe s'est réunie à 20 reprises au total les 08/01, 10/02, 09/03, 01/04, 08/04, 17/04, 29/04, 06/05, 13/05, 19/05, 03/06, 09/07, 21/08, 22/09, 13/10, 20/10, 05/11, 17/11, 03/12 et 18/12.

Toujours en lien avec les mesures sanitaires, les bureaux du Parc naturel ont dû être fermés au public durant les deux périodes de confinement.

## Trombinoscope de l'équipe technique du Parc naturel

### Organisation générale



Hélène Poncin  
Direction - TP



Estelle Bodelet  
Administration et  
comptabilité -  
4/5 TP



Harmonie Jardon  
Communication -  
1/2 TP

### Paysages et Aménagement du territoire



Louise Delecluse  
Paysages et  
AT - TP

### Patrimoine naturel et Environnement



Baptiste Goguillon  
Ressources  
naturelles - TP



Clément Authelet  
Life BNIP-Natura  
2000 - 1/3 TP



Antonio Ramirez  
Gestion différenciée  
1/2 TP

### Développement rural et économique



Julie-Ambre  
Flauder  
Tourisme - TP



Sylvain Trigalet  
Agriculture - Forêt  
TP



A-C Schnepf  
Agriculture  
1/2 TP



Harmonie Jardon  
Action sociale  
1/2 TP

Formations suivies par l'équipe et participation à des colloques/webinaires :

Nom	Date	Formations/colloque	Organisateur
Harmonie Jardon	04/02/2020	Formation presse	FPNW
Antonio Ramirez	15/06/2020	Webinaire "Biodiversidad y Áreas Protegidas"	Nature park EU
Antonio Ramirez	01/12/2020	Webinaire : La PAC – évolution historique et perspectives	FPNW
Julie-Ambre Flauder	05/03/2020	Intergal Patrimoine – Aquascope de Virelles	RwDR
Julie-Ambre Flauder	10-11/11/2020	Rencontres wallonnes du E-tourisme	FormaNam
Julie-Ambre Flauder	27/11/2020	Workshop Label clé verte	Inter-Environnement Wallonie
Julie-Ambre Flauder	11-12/2020	MOOC Tourisme Durable	HE Robert Schuman
Louise Delecluse	25/07/2020	GT « Avis et SCATU »	FPNW
Louise Delecluse	3/09/2020	GT « Paysages »	FPNW
Louise Delecluse	29/09/2020	Arènes du Territoire 1	Région Wallonne
Louise Delecluse	29/10/2020	Arènes du Territoire 2	RW et MURLA
Louise Delecluse	12/11/2020	Arènes du Territoire 3	RW et MURLA
Louise Delecluse	10/12/2020	Webinaire sur l'habitat léger	MUFA
Baptiste Goguillon	22/09/2020	Webinaire : outil d'évaluation des services écosystémiques	DEMNA
Baptiste Goguillon	22/10/2020	Webinaire : Plantation de verger	FPNW
Baptiste Goguillon	01/12/2020	Webinaire : La PAC - évolution historique et perspectives	FPNW
Baptiste Goguillon	15-17/12/2020	Webinaire : Renouée du Japon	CRSC
Hélène Poncin	05/03/2020	Intergal Patrimoine - Aquascope de Virelles	RwDR
Hélène Poncin	01/12/2020	Webinaire : La PAC - évolution historique et perspectives	FPNW
Sylvain Trigalet	01/12/2020	Webinaire : la PAC - évolution historique et perspectives	FPNW

De nombreuses démarches administratives sont nécessaires au bon fonctionnement de l'ASBL :

Secteur	Chiffres 2020
<b>Gouvernance</b>	
<ul style="list-style-type: none"> <li>• Réunions de l'Assemblée générale</li> <li>• Réunions du Conseil d'administration</li> <li>• Réunions du Comité de gestion de l'Association de projet Ardenne méridionale</li> <li>• Comités d'accompagnement et d'évaluation du Parc naturel</li> <li>• Comités d'accompagnement et d'évaluation LEADER</li> </ul>	2 5 4 2 14
<b>Ressources humaines</b>	
<ul style="list-style-type: none"> <li>• Réunions d'équipe</li> <li>• Recrutement de nouveaux membres du personnel</li> <li>• Gestion du personnel : contrats, assurances, prestations, ...</li> </ul>	20 5 -
<b>Administration, budget et comptabilité</b>	
<ul style="list-style-type: none"> <li>• Rapports d'activités LEADER semestriels par projet</li> <li>• Rapport d'activités 2019</li> <li>• Dossiers de déclarations de créances LEADER trimestrielles</li> <li>• Dossier d'ouverture des financements Parc naturel : Plan d'action et budget 2021</li> <li>• Comptes et bilan 2019</li> <li>• Appel à candidature Life BNIP Natura 2000</li> </ul>	14 1 28 1 1 1



<ul style="list-style-type: none"> <li>• Obligations comptables et fiscales, traitement des factures, salaires, ...</li> <li>• Gestion de la trésorerie</li> <li>• Démarches administratives : registre UBO, réalisation des marchés publics, publication Moniteur, ...</li> </ul>	-
Réseautage et liens	
<ul style="list-style-type: none"> <li>• Membre de l'AG et du CA de la Fédération des Parcs naturels de Wallonie</li> <li>• Membre de l'AG du Contrat de Rivière Haute-Meuse</li> <li>• Réunions de directions des Parcs naturels wallons</li> <li>• Réunions du réseau des Coordinateurs de GAL</li> <li>• Membre du Comité de pilotage de la charte « Province de Luxembourg, espace étoilé »</li> </ul>	- - 3 4 -

## 2.2. Dynamiques d'expérimentation et d'innovation développées en 2020

Un Parc naturel doit être considéré comme un laboratoire à ciel ouvert et à grande échelle où sont testées et mises en œuvre des méthodes de gestion d'un territoire rural dans ses multiples composantes et dans une approche transversale.

Cette recherche permanente d'expérimentation et d'innovation soutient les différents projets et actions développés.

Le Plan de gestion du Parc naturel identifie cinq objectifs spécifiques à cet effet :

- **Créer une base de données du territoire** : inventaires et répertoires divers ainsi qu'un système d'information géographique (SIG) compilant les données de terrain existantes et nouvelles.
- **Tester puis étendre de nouvelles méthodes** : nouvelles techniques agricoles, procédés alternatifs de production, nouvelles façons de coopérer, tests de pratiques innovantes dans chacun des projets développés.
- **S'inspirer des bonnes pratiques** utilisées sur le territoire et ailleurs.
- **Stimuler la recherche et les travaux scientifiques** en faisant du Parc naturel un lieu de recherches et de travaux pratiques en lien avec ses missions.
- **Utiliser les bénéfices des nouvelles technologies** que ce soit en matière de communication, d'énergie ou de mobilité.

Plusieurs projets innovants sont inscrits au programme stratégique LEADER dans les thématiques suivantes :

- *Méthode de culture en gestion différenciée du sapin de Noël* : tests de dispositifs expérimentaux innovant de gestion différenciée du sapin avec comme objectif principal la réduction de l'usage des pesticides dans la culture, l'optimisation de l'utilisation des engrais, la lutte intégrée. Projet en coopération avec les GAL Parc naturel Haute Sûre Forêt d'Anlier et Nov'Ardenne ;

- *Développement d'outils agricoles de transformation partagés* : Appui à la création d'une fromagerie avec tests techniques de fabrication et d'affinage ; développement d'un atelier de découpe multi-viande et de la Coopérative fermière d'Ardenne méridionale ;

- *Création d'itinéraire de randonnées zéro carbone de gare en gare* permettant de combiner utilisation des transports publics et randonnées pédestre. Les 4 Arrêts verts créés sur le territoire de l'Ardenne méridionale de 2019 à 2020 se voient connectés aux territoires voisins de la Grande Forêt de Saint-Hubert et de Gaume par des tracés de longues distances qui seront équipés d'installations artistiques. Projet en coopération avec les GAL Parc naturel de Gaume et Nov'Ardenne ;

De nouveaux projets ont été développés en 2020 :

- *Projet LIFE Intégré (BNIP) Natura 2000* : le Parc naturel s'est associé au PN de Gaume et PN de la Vallée de l'Attert pour déposer un dossier de candidature afin de répondre à l'appel d'offre de la Région wallonne. Les PN sont

opérateurs de la mise en œuvre de certaines parties du plan de gestion pour améliorer les biotopes de zones Natura 2000 pilotes. Pour le PN AM, il s'agit de la zone de la Vallée de la Wimbe, à cheval sur les communes de Wellin, Beauraing et Rochefort.

- Création d'une carte interactive WebGIS comprenant les données cartographiques des points de vue et aires paysagères remarquables ainsi que toute une série de données utiles relatives au territoire : zones naturelles, producteurs locaux, randonnées, ... cette carte est accessible sur le site du Parc naturel : [www.ardenne-meridionale.be/cartto/](http://www.ardenne-meridionale.be/cartto/)

- Création d'un protocole informatique de recensement des vergers via système d'information géolocalisée permettant de localiser rapidement les vergers encore présents sur le territoire, les anciens vergers et les lieux potentiels de plantation. Dans le même cadre, participation à la réflexion pour le contenu du Projet LIFE Verger, porté par la Fédération des Parcs naturels de Wallonie

- Lancement d'une dynamique de visites de clients mystères en Ardenne afin d'évaluer et d'améliorer la qualité de service chez des opérateurs touristiques volontaires. Plusieurs opérateurs du territoire ont été sélectionnés sur base d'un dossier de candidatures et recevront la visite d'un client mystère au cours de l'été 2021.

- Phase transitoire de la Programmation LEADER : dans le cadre de la prolongation de la programmation 2014-2020 en année 2021 puis 2022-2023, un travail important a été mené par l'équipe afin d'actualiser les fiches-projets et de proposer des projets innovants en réponse aux besoins de terrain.

### 2.3. Principales collaborations établies et poursuivies en 2020

De nombreux partenaires sont associés à des degrés divers, aux projets du Parc naturel. Au-delà de la Commission de gestion qui regroupe 66 membres représentant les principales forces vives du territoire, les acteurs privés et publics, ainsi que différentes structures supra-locales sont partenaires du Parc.

Les partenaires locaux

- Les 9 Communes : Bertrix, Bièvre, Bouillon, Daverdisse, Gedinne, Herbeumont, Paliseul, Vresse-sur-Semois et Wellin  
Réunions en Collège ou Conseil communal dans le cadre de la réalisation de certaines actions ayant un impact direct sur la gestion communale.
- Les Plans de Cohésion Sociale de Bertrix, Bièvre, Bouillon, Gedinne, Paliseul, Vresse-sur-Semois et Wellin
- Les Office du tourisme, Centres touristiques et Syndicats d'initiative du territoire
- Les Centres culturels de Bertrix, Bièvre et Bouillon, le Comité culturel Paul Verlaine, la Cellule culturelle de la MCFA en Haute-Lesse
- Les CPAS, ALE et bibliothèques des neuf communes
- Le PCDN de Bouillon
- Les CLDR des communes
- Les éco-conseillers et Comités de pilotages énergie des communes
- Les services et entreprises d'Insertion socio-professionnelle : La Source, L'association de Chapitre XII Défits, la Fourmilière, la Renardière
- Le Centre YWCA Les Fauvettes
- La Ferme des fées
- La SPRL Paysages et Saveurs
- Les agriculteurs, éleveurs, producteurs locaux et boucheries du territoire
- Les guides touristiques impliqués dans la Maison des guides
- Les fromageries d'Ardenne méridionale : Ferme du Bijou, Bergerie d'Acremont, Ferme des Sureaux, Fromagerie de Sugny, La Chiquetterie
- Les Repair Café, donneries du territoire

Les partenaires trans-communaux

- La Maison du Tourisme du Pays de Bouillon-en-Ardenne
- La Maison du Tourisme de la Forêt de Saint-Hubert
- Le Massif forestier de la Semois et de la Houille
- Le Massif de la Grande Forêt de Saint-Hubert
- Les télévisions locales : TV Lux et Matélé
- Le Comice agricole de la Semois ardennaise
- La Coopérative fermière d'Ardenne Méridionale
- L'Agence de développement locale Bertrix-Bouillon-Herbeumont-Paliseul
- L'Agence de développement locale Bièvre-Vresse-sur-Semois
- Le Rucher Houille-Lesse-Semois
- La Province de Luxembourg (Cellule développement durable, ATLB, Idélux, ...)
- La Province de Namur (Service de santé mentale Bièvre-Beauraing, FTPN, BEP, ...)
- Natagora et ses locales : Semois ardennaise, Lesse et Houille, Famenne
- Les Contrats de Rivière : Semois-Chiers, Haute-Meuse et Lesse
- Les Maisons de l'urbanisme Lorraine-Ardenne et Famenne-Ardenne
- Les Directions et cantonnements DNF du territoire
- Les cercles et groupements naturalistes du territoire

### Les partenaires régionaux

- La Fédération des Parcs naturels de Wallonie et les autres Parcs naturels wallons  
Collaboration plus précise avec les Parcs naturels de Gaume et de la Vallée de l'Attert dans le cadre du consortium autour du projet LIFE BNIP Natura 2000
- Les Groupes d'Action Locale wallons  
Collaboration plus précise avec le GAL Nov'Ardenne et le GAL Parc naturel Haute-Sûre Forêt d'Anlier dans le cadre du projet de coopération LEADER « Sapin de Noël en gestion différenciée » et le GAL Nov'Ardenne et le GAL Parc naturel de Gaume dans le cadre du projet de coopération LEADER « Rando zéro carbone de gare en gare »
- La Fondation Rurale de Wallonie, équipe Semois-Ardenne
- Le Réseau wallon de développement rural
- L'Office économique wallon du bois
- La Cellule d'Appui à la Petite Forêt Privée
- L'ASBL Ressources naturelles Développement
- L'ASBL Diversifruits
- L'ASBL Greenmanagement
- L'ASBL Trein Tram Bus
- L'Union ardennaise des pépiniéristes
- Natagriwal
- Le CRA-W
- Le Centre de Michamps
- La CODEF
- Le FOREM
- L'Institut du Patrimoine Wallon
- La Société royale forestière
- Les sentiers de Grande Randonnée (GR)

### Les partenaires internationaux

- Le réseau européen des Parcs naturels – Europarc Fédération
- Le Réseau des Parcs naturels de la Grande Région
- Le réseau européen des GAL – European Network for Rural Development

Outre ces collaborations, le Parc est en relation constante avec les communes couvertes par son territoire et beaucoup de ses acteurs.

## AXE 1. Protection, gestion et valorisation du Patrimoine naturel



### 1. Patrimoine naturel



Baptiste Goguillon, chargé de mission « Ressources naturelles », a été engagé le 1<sup>er</sup> septembre 2020 à temps plein. La plupart des activités liées au « Patrimoine naturel » et à « l'Environnement » décrites ci-dessous sont donc réalisées à partir de début septembre.

#### 1.1. Sensibiliser le public à l'importance de la biodiversité, stimuler et coordonner les initiatives

##### Rencontre avec les acteurs « nature » du territoire

Rencontres avec les différents acteurs du territoire agissant sur les mêmes thématiques afin de mieux comprendre l'implication de chacun dans la préservation et la restauration du patrimoine naturel :

- Le Contrat de rivière Lesse le 15/09/2020,
- Le Contrat de rivière Haute Meuse le 23/09/2020,
- Le Contrat de rivière Semois Chier le 6/10/2020,
- La régionale de Natagora Semois Ardennaise le 9/10/2020.

Présentation des missions « nature » à l'ensemble des Communes du territoire (bourgmestre et échevin en charge de l'environnement) afin de faire ressortir les attentes, besoins et de prioriser les actions à mettre en place pour les prochaines années.

- La Commune de Wellin le 2/10/2020,
- La Commune de Bouillon le 5/10/2020,
- La Commune de Paliseul le 6/10/2020,
- La Commune de Daverdisse le 7/10/2020,
- La Commune de Gedinne le 7/10/2020,
- La Commune de Vresse sur Semois le 12/10/2020,
- La Commune de Bièvre le 14/10/2020,
- La Commune de Bertrix le 20/10/2020,
- La Commune d'Herbeumont le 26/10/2020.

**Lancement des permanences « Conseil biodiversité chez vous ! »**

Sensibilisation du grand public à la préservation et au développement de la biodiversité par la mise en place de permanences-conseils gratuites sur les aménagements favorables à la biodiversité.

- Publicités dans les revues communales et article dans le Journal de l'Ardenne méridionale JAM ! de décembre 2020.
- Conseil « biodiversité » sollicité 5 fois fin 2020 :
  - Conseil pour l'aménagement d'un terrain agricole à Vresse-sur-Semois, le 16/12/2020 ;
  - Conseil pour l'aménagement biodiversité dans un potager à Gedinne, le 17/12/2020 ;
  - Conseil pour l'aménagement d'une prairie fleurie à Bièvre, le 17/12/2020 ;
  - Conseil pour la mise en place de gîte à chauves-souris à Gedinne, le 23/12/2020 ;
  - Conseil pour l'aménagement d'une prairie fleurie à Vresse-sur-Semois, le 28/12/2020.



### Actions de communication en vue de la sensibilisation

- *Sensibilisation au nourrissage des oiseaux*

En partant du constat qu'a pu faire le monde scientifique dans sa globalité sur la forte diminution des populations d'oiseaux « ordinaire », une double page du Journal de l'Ardenne méridionale de décembre 2020 a été consacrée au nourrissage des oiseaux en hiver et plus précisément sensibiliser le public aux pratiques à ne pas mettre en place lorsque l'on souhaite aider l'avifaune de nos jardins à passer l'hiver.



- *Sensibilisation à la restauration du bocage*

Réalisation d'un reportage télévisé dans « Ardenne méridionale - LE MAG » (n°9) sur la thématique du bocage et son intérêt paysager et naturel, en s'appuyant sur le site Natura 2000 de la Vallée de la Wimbe, à Wellin. Ce type de paysage régresse de plus en plus en lien avec l'homogénéisation du parcellaire agricole et l'urbanisation galopante. Ces modifications se font bien souvent au détriment des haies, mares, bosquets et prairies qui entraînent avec eux une richesse écologique insoupçonnée utilisant ce maillage d'habitat pour se nourrir, se reposer, se reproduire et se déplacer.



- *Sensibilisation des grands randonneurs à la biodiversité – Création de boucles GR du Parc*

En collaboration avec les Sentiers de Grande Randonnée et la Fédération des Parcs naturels de Wallonie, édition d'un Guide GR des Parcs naturels et création de trois boucles de grande randonnée orientées « nature et biodiversité » sur le territoire de l'Ardenne méridionale.

Rédaction des topo-guides par la chargée de mission Tourisme et du descriptif précis du patrimoine naturel que les randonneurs vont pouvoir rencontrer durant leur excursion afin de leur proposer une reconnexion à la nature en les invitant à profiter des endroits naturels les plus intéressants.

Publication du Guide des GR des Parcs naturels prévu courant 2021.

### LIFE BNIP – Zone Natura 2000 de la Vallée de la Wimbe

Le Life intégré veut répondre au premier objectif de la Stratégie de la biodiversité pour 2020 adoptée par l'Union Européenne en 2015 : « veiller à une meilleure application des Directives Européennes 2009/147/CE (« Oiseaux ») et 92/43/CEE (« Habitats ») en vue d'atteindre un état de conservation favorable ou du moins en progression pour l'ensemble des habitats et espèces Natura 2000 ». Plus particulièrement, il s'agit d'établir une communication envers les propriétaires et gestionnaires privés en vue de mettre en œuvre des plans de gestion précis sur des sites pilotes Natura 2000.

Pour ce projet, le Parc naturel de l'Ardenne méridionale est associé aux Parcs naturels de la Vallée de l'Attert et de Gaume via un consortium.



- Réponse à l'appel d'offre de la Région wallonne pour le projet : les PN sont opérateurs de la mise en œuvre de certaines parties du plan de gestion
- Définition d'actions en termes d'amélioration des biotopes

### Réalisations (à partir de septembre 2020 – Arrivée de C. Authelet)

- Actions de communication : rédaction d'articles de journaux et courriers, newsletter, reportage vidéo dans le MAG TV Ardenne méridionale, articles pour les bulletins communaux, réseaux sociaux, sites internet des Parcs.
- Rencontres avec les Communes concernées : Wellin, Beauraing et Rochefort (pour la Vallée de la Wimbe) - Courrier en partenariat avec les 6 communes à adresser au public visé.
- Projet de plantation de fruitiers avec un agriculteur à Grendel (PNVA).
- Nombreuses visites de terrain et rencontres avec les propriétaires/gestionnaires
- Activités annulées : Conférence à la journée du consomm'acteur à Virton, Balade nature lors des Journées wallonnes de l'eau (Vallée de la Wimbe)



## 1.2. Mieux connaître et protéger davantage la nature extraordinaire

### Participation aux réunions de la CCGRND de Neufchâteau

- 23/06/20 :
  - Visite du Pré Lamquin (Bouillon) inventaire du site botanique principalement pour assister l'agent forestier dans la réalisation d'un dossier de mise sous statut de protection
  - Réserve de la Trouferie (Libin) pour étudier la comptabilité des mesures de gestion favorables à la vipère péliade avec d'autres enjeux nature
- 21/08/20 : Visite de 2 sites où subsiste la vipère (Gedinne) dont site d'environ 100ha qui a fait l'objet du Life Croix-Scaille : projet de restauration, de gestion, éventuel projet de mise sous protection en vue de favoriser les populations de vipères péliades.

### Projet Nichoir à cincle plongeur

En partant du constat que les populations de cincle plongeur sur le bassin versant de la Lesse ont tendance à souffrir d'une prédation accrue et du manque de support de nidification lié à la réfection des ponts et à l'uniformisation des berges, le Contrat de rivière Lesse et des agents de la DNF nous ont fait part de l'importance de mettre en place des actions de préservation pour cette espèce.

- Mise en place de nichoirs artificiels sous les ponts les plus propices de notre territoire afin de stabiliser et de pérenniser les populations de cet oiseau emblématique de nos cours d'eau.
- Recensement cartographiquement, inventaire de terrain des ponts propices au biotope privilégié du cincle - 76 ponts cartographiés, 50 ponts susceptibles de pouvoir accueillir un ou plusieurs nichoirs.

La réalisation des nichoirs et la pose seront réalisées courant 2021 en partenariat avec plusieurs écoles et centres d'insertion socio-professionnelle.



### Recherche bibliographique et documentaire sur le maillage écologique

Le maillage écologique est un terme utilisé pour parler de l'ensemble des éléments naturels qui crée un réseau nécessaire au développement et à la survie de la faune et de la flore.

En vue de réaliser la cartographie précise de la trame verte et bleue du territoire, nécessaire à la planification des actions de préservation, de restauration et de création d'espaces naturels que le Parc naturel s'est fixé : documentation et benchmarking sur ce qui se fait ailleurs sur des territoires similaires, inventaires de terrain et cartographique.

## 1.3. Etendre la nature ordinaire en impliquant chacun

## Participation au Comité de pilotage et de suivi de la Charte « Province du Luxembourg, espace étoilé »

La Province de Luxembourg s'est engagée au côté de l'Association pour la Sauvegarde du Ciel et de l'Environnement Nocturne à travers la Charte « Province du Luxembourg, espace étoilé » à respecter différentes mesures afin de préserver le ciel étoilé et de limiter la pollution lumineuse.

- Participation du Parc naturel aux quatre premiers comités de pilotage qui ont eu lieu à Grapfontaine les :
  - 28/01/2020 : Mise en place du comité de pilotage
  - 25/02/2020 : Présentation du projet e-LUMIn + questions/réponses sur les normes, stratégies et techniques d'éclairages avec 2 représentants ORES
  - 22/09/2020 : Présentation du Plan Lumière 4.0
  - 20/10/2020 : Présentation d'une analyse de la pertinence de la localisation des points lumineux situés le long des voiries publiques de Wallonie par Mr Thierry KERVYN

## Création d'un jardin collectif à Wellin (Voir aussi p.34)

Le Jardin collectif de Wellin est un projet né des citoyens de Wellin ayant pour objectif de valoriser une parcelle de terrain vague inoccupée faisant office de dépôt de déchets en tous genres. Le collectif de citoyens habitant la Cité du 150ème a déjà entrepris de nettoyer cette parcelle ; ils ont fait part de leur volonté d'en faire des parcelles de jardinage.

- Participation du PN AM au groupe de travail du projet avec le CPAS de Wellin, Ardenne et Lesse (le propriétaire du terrain), la commune de Wellin, DEFITS (structure d'insertion socio-professionnelle).
- Etude de faisabilité, design du jardin (photo), plan d'actions et de financement
- Proposition d'aménagement naturel : prairie fleurie, gîtes et nichoirs, hibernaculums, plantation de saules, ...
- Engagement par le Parc naturel d'un animateur pour la réalisation d'ateliers au jardin durant la saison 2021.



La mise en œuvre est prévue courant 2021.

## Projet « Sapin de Noël en gestion différenciée » (LEADER) - Voir Axe 3 pp 24-25 pour le détail du projet

Un volet du projet LEADER *Sapin de Noël en gestion différenciée* est consacré à la réalisation d'aménagements favorables à la biodiversité au sein même des parcelles de sapins de Noël, dans un objectif de lutte intégrée.

- *Semis de bandes fleuries*

Un semis des bandes fleuries a été réalisé dans les chemins d'exploitation des parcelles d'essais en couverts végétaux. Le mélange a été fourni par Ecossem, il comprend les espèces suivantes : *Achillea millefolium*, *Campanula rapunculoïdes*, *Carum carvi*, *Centaurea thuillieri*, *Coriandrum sativum*, *Geranium pyrenaicum*, *Leontodon hispidus*, *Leucanthemum vulgare*, *Lychnis flos-cuculi*, *Malva moschata*, *Pimpinella saxifraga*, *Silene vulgaris*, *Agrostemma githago*, *Centaurea cyanus*, *Glebionis segetum* et *Papaver rhoeas*. Les semis ont été réalisés dans 4 parcelles différentes le 26 mai 2020. D'autres semis sont prévus pour le printemps 2021. Les semis ont été réalisés avec un semoir d'une largeur de 3 m ; précédé d'une herse rotative, le sol a ensuite été roulé.



- *Pose de nichoirs*

Par parcelle d'essai, 3 nichoirs à oiseaux en béton de bois ont été placés (ouvertures 28 mm, 32 mm et ovale), ainsi qu'un gîte à chauves-souris lorsque la parcelle s'y prête et d'un abri à insectes. Des perchoirs à rapaces seront aussi installés dans les parcelles en 2021.



### Activités mises en œuvre dans le cadre précis de la subvention « Biodiversité » (AB – 63.05 – 17.522,10€)

La mission « Ressources naturelles » ayant débuté en septembre 2020 avec l'engagement du chargé de mission du Parc, les subsides « biodiversité » n'ont pas pu être intégralement consommés sur des projets concrets en 2020.

Dans un souci d'optimisation, la subvention a permis d'anticiper les besoins en matériel des prochaines années :

- Achats de nichoirs à oiseaux, de gîtes à chauves-souris et à insectes ;
- Semences de prairies fleuries ;
- Matériel pédagogique pour la réalisation d'animations : boîtes loupes à insecte, aquariums, loupes, jumelles, revue « la Hulotte » ;
- Revues et guides techniques divers pour la réalisation d'inventaires ;
- Matériel pour la réalisation d'inventaires : jumelle performante, divers filets de capture, des loupes, sac à dos, pièges photos ;
- Outillage pour l'entretien et la restauration d'espaces naturels : bêches et râtaeux, tarière, échelle, sécateurs, ...

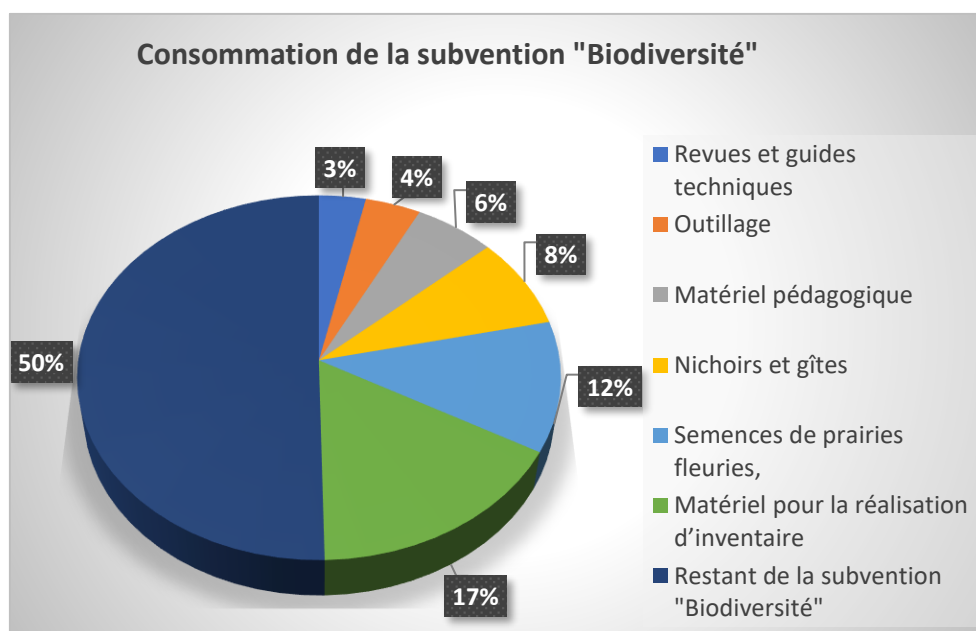

Graphique montrant les différents postes de dépense de la subvention « Biodiversité »



## 2. Environnement

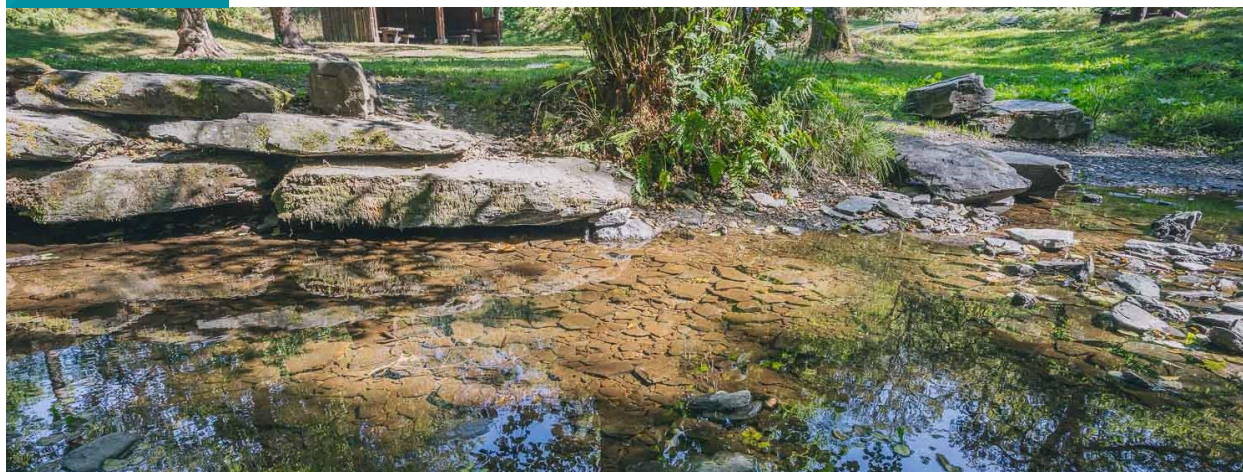

### 2.1. Maintenir et améliorer la qualité des eaux et du sol

#### Gestion différenciée dans les cimetières - Projet de prairie fleurie sur la commune de Daverdisse

Dans le cadre de sa politique communale de gestion des espaces verts et plus précisément dans la gestion de l'entretien de ses trois cimetières sans produits phytosanitaires, la commune de Daverdisse a décidé de faire appel au Parc afin d'être accompagnée dans la mise en place de prairies fleuries afin de limiter les temps d'entretien, mais également d'embellir ces espaces de recueillement.

- Visite de terrain le 1 février 2021 et inventaire des différentes zones susceptibles de pouvoir être transformées en prairie fleurie.
- Mise en place de la prairie fleurie prévue en avril 2021 ainsi que pose de panneaux informatifs dans les trois cimetières et communication au niveau communal.

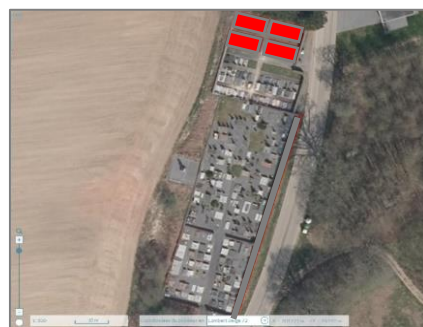

#### Projet « Sapin de Noël en gestion différenciée » (LEADER) - Voir Axe 3 pp 24-25 pour le détail du projet

Le projet vise à développer la production du sapin de Noël selon les principes de la gestion différenciée. Une grande partie des actions menées ont pour but de limiter l'utilisation des herbicides et des insecticides dans ces cultures, avec un impact potentiel important étant donné les grandes surfaces plantées sur le territoire.



## AXE 2. Paysages et Aménagement du territoire



### 1. Paysages



Louise Delecluse, chargée de mission « Paysage et Aménagement du territoire », a été engagée le 23 mars 2020 à temps plein. Les activités décrites ci-dessous sont donc réalisées à partir de fin mars.

#### 1.1. Les paysages dans leur diversité : se donner un cap

L'établissement de la Charte paysagère du Parc naturel constitue une des actions prépondérantes de l'année 2020. L'objectif de cette action est la concrétisation du programme « Paysage » du Parc naturel au travers de la charte paysagère qui devra être adoptée dans les trois ans à dater de la création du Parc naturel par le Pouvoir organisateur (les 9 communes du territoire), conformément au Décret et à son arrêté d'application.

De cette charte et de ses orientations non-contraignantes découleront les actions à mener en matière de gestion des paysages dans les années futures :

- Appui à l'intégration paysagère des projets d'envergure
- Aménagement de points de vue
- Installation de systèmes pédagogiques de lecture du paysage
- Organisation d'évènements et mise au point de supports pédagogiques d'analyse paysagère

#### Actions réalisées

- Lancement de la réalisation de la Charte paysagère composée d'un diagnostic, de recommandations et de projets précis pour la gestion des paysages du territoire.

Rédaction de l'analyse contextuelle constituant la base de travail pour la suite de la charte paysagère. Les points suivants sont rédigés : cadre de travail, objectifs généraux, présentation générale du territoire, durée et période de validité, gouvernance mise en place, échelle de travail, caractéristiques physiques comprenant le relief, la géologie, la pédologie, l'hydrologie, le climat, les éléments humains comprenant les données démographiques, données socio-économiques, le logement, l'habitat, le bâti, les transports, la situation de droit comprenant l'occupation du sol, le plan de secteur et l'inventaire ADESA.



- Mise en place du Comité de pilotage de la Charte paysagère du Parc naturel suivant les recommandations de la Région wallonne et composé de membres actifs dans le domaine de l'aménagement du territoire. Ce Comité est composé de 26 personnes qui sont en charge du suivi de la bonne réalisation de la charte.

Une première réunion du Comité de pilotage, initialement prévue en 2020, a été réalisée en février 2021 en visioconférence.

- Participation au GT « paysage » mis en place par la Fédération des Parcs naturels de Wallonie le 3/09/2020 et aux trois ateliers « Arènes du territoire » des Maisons de l'urbanisme proposant une réflexion sur l'objectif zéro béton de 2050 les 29/09/2020, 29/10/2020 et 12/11/2020.
- Communication et sensibilisation autour de la Charte paysagère : publication d'un article développant le sujet de l'aménagement du territoire et des paysages dans le Journal de l'Ardenne méridionale (JAM ! – diffusion en toutes-boîtes) le 29 juin 2020.



## 1.2. Les paysages extraordinaires : des pépites à protéger et mettre en valeur

Une étude sur les points de vue remarquables du territoire a débuté durant l'année 2020. L'objectif de cette action est de compléter et d'affiner l'inventaire ADESA sur les communes du PNAM. Il s'agit aussi d'harmoniser progressivement l'aménagement des points de vue remarquables et de tendre vers un aménagement cohérent du territoire.

### Actions réalisées

- Inventaire terrain et reportage photographique de tous les points de vue et aires paysagères remarquables sur les communes de Wellin, Bièvre, Daverdisse et Gedinne finalisés.
- Analyse et vérification sur le terrain des points de vue répertoriés « Au fil de la Semois » (données DNF).
- Cartographie QGIS sur l'ensemble du Parc naturel.
- Mode de gestion en concertation avec les partenaires (Massif forestier de la Semois et Houille)
- Création d'un **carte interactive WebGIS** comprenant les données cartographiques des points de vue et aires paysagères remarquables ainsi que toute une série de données utiles relatives au territoire : zones naturelles, producteurs locaux, randonnées, ... cette carte est accessible sur le site du Parc naturel mais doit encore être amendée : [www.ardenne-meridionale.be/carto/](http://www.ardenne-meridionale.be/carto/)

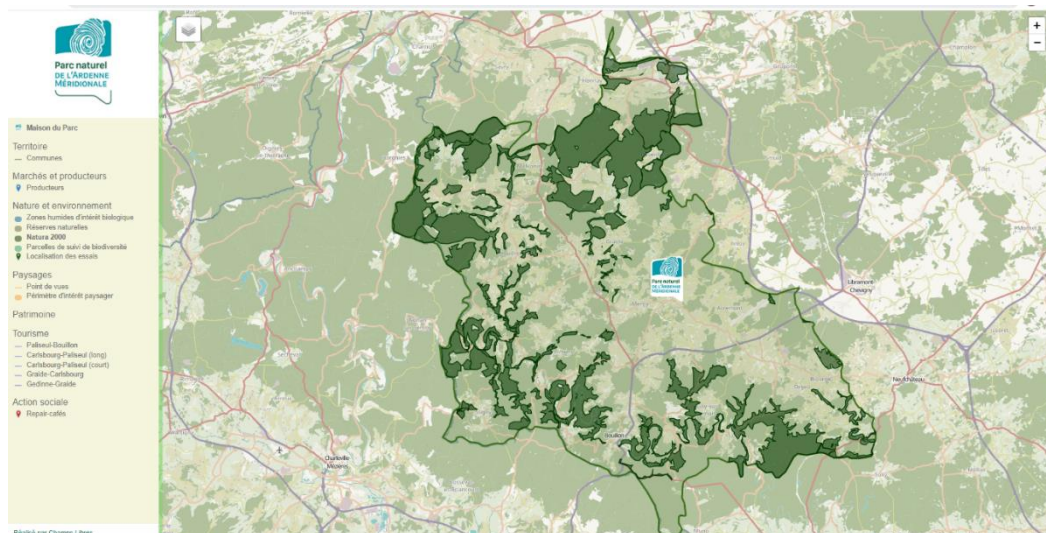

### 1.3. Les paysages du quotidien : sensibiliser le grand public à leur importance et aux impacts, positifs et négatifs, des actes posés

L'objectif de cette action est de sensibiliser et d'éduquer la population ainsi que les autorités locales à la thématique de l'aménagement du territoire, et en particulier des paysages, au travers notamment de visites guidées, d'évènement spécifiques, de journées de formation, de travail avec les écoles, via la diffusion d'outils de vulgarisation, ...

#### Actions réalisées

- Préparation d'une animation sur la lecture et l'analyse des paysages en vue de l'évènement de la Grande Forêt de Saint-Hubert « Bouger fun en forêt » qui devait avoir lieu le 20/08/2020 à Wellin (annulé - Covid).
- Explication des projets liés à l'aménagement du territoire et aux paysages du Parc dans les deux numéros 2020 du Journal de l'Ardenne méridionale (JAM), le bulletin communal de Wellin et l'émission Ardenne méridionale LE MAG (n° 8 juillet 2020) diffusée sur Tv Lux et Ma Télé et les réseaux sociaux des télévisions et du Parc naturel.
- Collaboration avec les partenaires Maisons de l'urbanisme du territoire (MUFA et MURLA) sur la thématique de la participation citoyenne dans les projets ruraux.
- Dans le cadre de la préservation et du renforcement de la trame verte du territoire, un travail de rassemblement des données est en cours en vue de cartographier les besoins du territoire. La participation au webinaire trame verte et bleu 'TVBuOnair' s'inscrit également dans cette action.



## 2. Urbanisme et architecture



### 2.1. Intégrer les nouvelles manières d'habiter et de construire

L'habitat léger fait partie des nouvelles manières d'habiter et de construire. Ce sujet suscite de plus en plus de questionnements, que ce soit au niveau des autorités locales ou au niveau des citoyens.

#### Actions réalisées

- Organisation d'une matinée d'étude sur l'habitat léger en collaboration avec la MUFA à l'attention des autorités locales (17/12/2020). Paliseul - 11 participants.

- Rédaction en cours d'une charte compilant les bonnes pratiques en matière d'habitat léger pour les communes du territoire, outil d'aide à la décision.
- Participation à un webinaire organisé par la MUFA sur le sujet le 10/12/2020, visite de l'entreprise BeLodge construisant des modules d'HL et participation aux webinaires de l'habitat léger organisés par l'union des villes et communes de Wallonie (2021).



### 2.2. Assistance paysagère et urbanistique

Le PN et sa Sous-Commission Aménagement du Territoire et Urbanisme (SCATU) ont pour mission la sauvegarde, l'amélioration et la valorisation du cadre de vie du Parc naturel et se veulent un relais entre le particulier et les administrations, un lieu de sensibilisation et de concertation. Ils proposent des services diversifiés en matière d'intégration paysagère et de valorisation des patrimoines bâti et naturel dans le but d'assurer la qualité de l'image rurale du territoire et la pérennité de ses paysages. Ils répondent également aux sollicitations diverses émanant de structures ou de citoyens en attente d'informations et de conseils.

#### Actions réalisées

- Traitement administratif de 12 dossiers pour lesquels un avis a été demandé incluant : visites de terrain nécessaires à la bonne compréhension des projets, concertation avec les communes concernées, rédaction et envoi des avis. Projets allant de la simple cabine électrique au plan d'aménagement forestier, à l'extension de camping, ...
- Mise en place de la Sous-Commission Aménagement du Territoire et Urbanisme (SCATU) en cours fin 2020. Composition arrêtée début 2021.
- Participation au GT « Avis et SCATU » organisé par la Fédération des Parcs naturels de Wallonie le 25/07/2020.
- Rendez-vous et suivi de divers projets se situant sur le territoire en lien avec l'aménagement du territoire et de futures demandes d'avis urbanistiques : projet éolien à Our, projet d'extension de carrière à Paliseul, projet de poulailler (15.000 poules) à Sohier, projet d'éco-pâturage pour l'entretien du cône de vision du Tombeau du géant : rencontre avec demandeur/porteur de projet, analyse cartographique, visite sur le terrain, ...



## AXE 3. Développement rural et socio-économique



### 1. Agriculture



Dans le cadre d'une fiche LEADER « *Innovation, équipement, performance et organisation d'une agriculture diversifiée* », le GAL Parc naturel de l'Ardenne méridionale accompagne plusieurs groupes d'agriculteurs pour favoriser le développement de la capacité de transformation du territoire dans nos filières agricoles. Elle permet également de valoriser et d'étendre les canaux de vente et de commercialisation des productions du territoire.

#### 1.1. Développer des outils partagés de transformation et de distribution des productions agro-alimentaires

##### Appui à la mise en place d'une fromagerie

Accompagnement de 3 éleveuses dans la création d'un outil de transformation partagé pour valoriser le lait de leurs exploitations dans le cadre du projet « Filière agricole en devenir » de la Province de Luxembourg.

- Etablissement des scénarios, réalisation du plan d'affaire, identification des cadres de financement, réalisation de tests de fabrication avec la bergerie d'Acremont (90 kg de tome affinés 18 mois), réalisation de tests d'affinage avec le Cellier des baudets, formation des transformateurs, participation à des ateliers pour développer leurs compétences (EPASC Ciney).
- Réalisation des statuts juridiques
- Faisabilité technique d'implantation dans un bâtiment à Acremont.
- Contours AFSCA



Mi-2020, les éleveuses ont toutefois émis le souhait de mettre le projet en pause, par crainte des investissements à réaliser. Le Parc reste disponible pour poursuivre l'accompagnement si besoin.

##### Développement de la Coopérative fermière d'Ardenne méridionale

COFARME est une coopérative de 11 éleveurs de bovins, bisons, cochons et moutons rassemblés autour du territoire. Le PN AM accompagne la coopérative pour la mise en place d'une structure de commercialisation et la création d'un atelier de découpe multi-viandes.



## Gestion quotidienne de la coopérative

- Appui administratif de la part du Parc naturel qui est l'administrateur délégué de COFARME : facturation, réunions et pv, courrier, contrôle et sécurité, assurance, Afsca, commande et gestion des stocks, mise en place d'un système informatique centralisé ;
- Obtention des agréments de transport et de découpe ;
- Achat d'une remorque-frigo pour le transport de la viande par les éleveurs du territoire, de l'abattoir vers les bouchers ou points de vente ;
- Vente de viande dans 6 boucheries et chez 4 franchisés partenaires. Au total, 14 tonnes de viande ont été mises sur le marché en 2020.

## Promotion

- Réalisation de la charte graphique et des visuels de COFARME ;
- Réalisation de capsules vidéo et reportages photos pour chaque éleveur ;
- Création du site internet vitrine et de vente en ligne : [www.cofarme.be](http://www.cofarme.be)



## Atelier de découpe multi-viande

- Analyse des sites de construction pour l'atelier de découpe et démarches notariales ;
- Suivi des dossiers de financements et des subsides obtenus pour l'atelier de découpe :
  - Hall relais agricole 2018
  - Appui des communes
  - W.ALTER
- Recherche et rencontre de bureaux d'études pour la réalisation du projet. Un cahier des charges sera réalisé tout début 2021.



## 1.2. Soutenir une diversification agricole intelligente, rentable, compatible avec le territoire

L'agriculture étant principalement liée à l'élevage, une valorisation potentielle des prairies est celle de l'écosystème pré-verger qui permet de coupler production d'herbe et de fruitiers haute-tige. Cela a pour effet également de renforcer le caractère permanent des prairies.

### Soutien à l'entretien des vergers anciens et création de nouveaux vergers

- **Design verger** : le PNAM aide à concevoir les vergers des particuliers en fonction des emplacements, types de sol, choix des variétés pour faciliter la plantation : 10 designs réalisés en 2020
- **Commande groupée 2020** : Grâce à l'ASBL Green Management, 400 arbres fruitiers et 15.000 plants de haies ont été commandés en 2020. Une partie a été redistribuée le 28/11/2020 à Bertrix.
- **Fête de la pomme au Centre culturel de Bertrix** : Le Parc naturel devait collaborer à l'organisation de la Fête de la Pomme en septembre 2020 - les animations ont été annulées (Covid)





- **Inventaire des vergers** : Avec l'aide d'un stagiaire, le Parc naturel a mis sur pied un protocole cartographique de recensement des vergers sur le territoire. Ce dernier nécessite encore des adaptations et des tests de validation avant d'être diffusé.



### Organisation de formations « Vergers » :

Chaque année, le Parc naturel organise des formations spécifiques destinées au grand public. La plupart des formations prévues en 2020 ont dû être annulées.

- **Prélèvement de greffons** (15 pers. Froidlieu, 15/02)
- **Taille des arbres fruitiers** (25 pers. 14/03 à Noirefontaine – Annulée)
- **Greffage sur table** avec le Centre de Michamps (10 pers. 11/04/2020 - Annulée). Réalisation d'une vidéo tutoriel explicative par le Centre de Michamps.
- **Pomologie** Identification des pommes avec Eric Goosse (19/10 – Paliseul – 10 pers.)
- **Plantation** Démonstration de plantation des arbres fruitiers (Annulée)



### 1.3. Favoriser l'émergence ou la reprise d'exploitations agricoles

Le PNAM, en collaboration avec certaines communes du territoire, réfléchit aux clauses et au système de pondération des critères d'attribution d'un cahier des charges pour la mise à disposition de terres agricoles communales en favorisant, dans le respect de la législation, les jeunes agriculteurs qui souhaitent reprendre ou qui ont repris une exploitation. Plusieurs demandes communales ont été reçues en 2020 à ce sujet, réflexion et accompagnement à suivre en 2021.

### 1.4. Etendre les canaux de vente et la consommation des produits agro-alimentaires de l'Ardenne méridionale

Afin de valoriser les producteurs et artisans du territoire, différents visuels, supports ou événements sont réalisés, organisés et diffusés sur le territoire :

- **Dépliants** et affiches « Ardenne méridionale à déguster » ;
- **Brochure** « La crème des fromages d'Ardenne méridionale » ;



- **Visuels** « Made in Ardenne méridionale » MIAM et panneaux en partenariat avec les ADL du territoire – ces supports sont placés dans les points de vente de produits locaux du territoire ;
- **Ardoise** « L'Escaille fromagère d'Ardenne Méridionale », un plateau de fromage avec les 5 fromageries du territoire ;
- **Flyers** annuels « Marchés terroir d'Ardenne méridionale » (Annulé en 2020 - Covid) ;
- **Repas Cheese and Wine** avec les Centres culturels du territoire pour promouvoir l'Escaille (repas-concerts prévus les 20/03 ; 04/05 et 15/05 2020 – Annulés Covid) ;
- **Balades G'Astronomiques** : Balades gourmandes dans les étoiles avec dégustation de produits locaux (9 dates prévues et annulées en juillet/août) ;
- Appui à la reconnaissance de Bertrix comme « **Commune du commerce équitable** » (février 2020) ;
- Développement de **l'E-Shop** de la Coopérative fermière d'Ardenne Méridionale.



## 1.5. Mieux insérer la culture de sapins de Noël dans son environnement

### Projet « Sapin de Noël en gestion différenciée » (LEADER)

Ce projet de coopération est porté par 3 GAL voisins et contigus couvrant une large partie du cœur de l'Ardenne : le GAL Parc naturel de l'Ardenne Méridionale, le GAL Haute-Sûre Forêt d'Anlier et le GAL Nov'Ardenne. Le projet vise à développer la production du sapin de Noël selon les principes de la gestion différenciée.

- L'utilisation de techniques de désherbage ou de couverture de sol qui limitent l'utilisation d'herbicides ;
- L'utilisation de techniques de lutte intégrée pour la gestion des ravageurs (charançon, acariens, etc...) afin de diminuer l'utilisation des insecticides ;
- La conservation ou l'implantation de structures naturelles ou artificielles (haies, nichoirs) pour renforcer l'équilibre naturel et favoriser la présence de prédateurs des ravageurs de la culture de sapin de Noël (oiseaux, syrphes) ;
- La réalisation de prélèvements de sols en culture afin d'étudier la physico-chimie du sol, mais aussi son potentiel de minéralisation, ainsi que des résidus azotés en fin de saison végétative. Ceci doit mener à optimiser les apports d'engrais, notamment d'azote, et d'éviter les pertes par lessivage ;
- L'étude de la biodiversité fonctionnelle de la culture de sapin de Noël selon les différents modes de gestion différenciée par un suivi de la diversité biologique (flore, papillons, coccinelles, abeilles sauvages, oiseaux).



La fiche projet a commencé en mars 2019 par une campagne de sensibilisation des producteurs au projet avec l'appui de l'Union Ardennaise des Pépiniéristes (UAP). Durant les premiers mois, les deux chargés de missions engagés pour l'entièreté du territoire du projet ont pu rencontrer les producteurs et commencer à identifier les techniques alternatives qui intéressent les producteurs. Par ces rencontres, par les visites de terrain qui en ont découlé et par leurs recherches bibliographiques, ils ont pu développer leurs connaissances de la culture du sapin de Noël. La collaboration initiée par quelques producteurs s'est ensuite élargie à 9 producteurs partenaires représentant 90% des terres cultivées en sapins de Noël sur le territoire de coopération.



Les premiers essais en champs ont été mis en place dès le mois de juin 2019. D'autres ont suivi à l'automne 2019 et les derniers essais mis en place au printemps 2020, soit un total de 11 essais. Ils concernent différents couverts végétaux (trèfle blanc, lotier corniculé, fétuque rouge, plantain lancéolé et différents mélanges destinés au pâturage), testés dans différentes densités et époques de semis, avec plantation directe ou différée des sapins de Noël. La gestion (fauche, pâturage) et le suivi des essais sont à charge du projet. Les suivis concernent la densité du couvert, la compétition avec les adventices ainsi que l'appétence pour les essais pâturés. Mais c'est surtout le développement des sapins de Noël qui est important ; trois paramètres sont mesurés en début et en fin de saison végétative : taille de l'arbre, taille de la flèche et diamètre du tronc.



Répartition géographique des parcelles d'essais sur les périmètres d'action

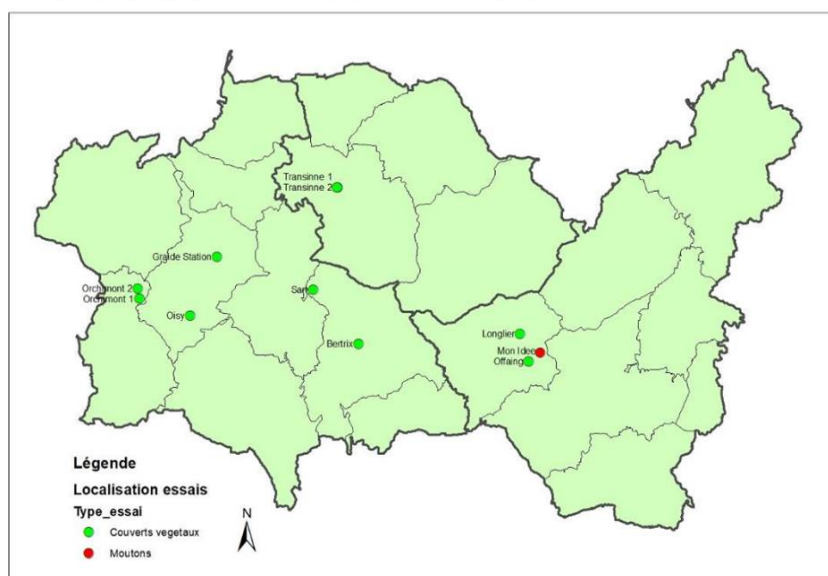

Afin de favoriser la lutte intégrée, des nichoirs à oiseaux, des abris pour insectes, des perchoirs à rapaces et des refuges à chauves-souris sont installés dans les parcelles d'essais. Ils devraient renforcer la biodiversité fonctionnelle des parcelles en vue de limiter l'utilisation d'insecticides. Des bandes fleuries et des haies en bordure des parcelles ont aussi été implantées en vue de renforcer la présence des prédateurs des ravageurs de la culture.

Les analyses de sol effectuées dans le cadre du projet ont pour objectif d'établir le cycle des besoins azotés du sapin de Noël Nordmann ; le sapin de Noël est une des seules cultures à ne pas disposer de données pour la Wallonie. Pour cela, deux analyses des reliquats NO<sub>3</sub> et NH<sub>4</sub> ont été réalisées à l'automne 2019, au printemps 2020 et à l'automne 2020 sur 22 parcelles, à des profondeurs de 30 - 60 - 90 cm (analyses APL) ; ces parcelles ont été sélectionnées en fonction des classes d'âges des sapins et des historiques culturaux. Il s'agit d'une première étape dans l'élaboration de conseils de fumure et du cycle des besoins en N du sapin Nordmann ; les analyses programmées en 2021 permettront de préciser ces premiers résultats.

Le dernier volet du projet concerne l'évaluation de la biodiversité fonctionnelle des parcelles de sapins de Noël par des suivis de groupes faunistiques et floristiques. Les suivis sont réalisés sur 16 parcelles durant 2 années de suivis, soit 32 parcelles entre 2020 et 2021. La sélection des parcelles s'est faite sur base des différentes classes d'âge des sapins et des différentes modalités de gestion. Les suivis concernent des relevés phytosociologiques, les oiseaux, les abeilles sauvages, les lépidoptères et les coccinelles. Trois campagnes de suivis se sont déroulées entre avril et septembre 2020, et deux suivis hivernaux en hiver 2020/2021 pour les oiseaux.







## 2. Forêt – Filière Bois

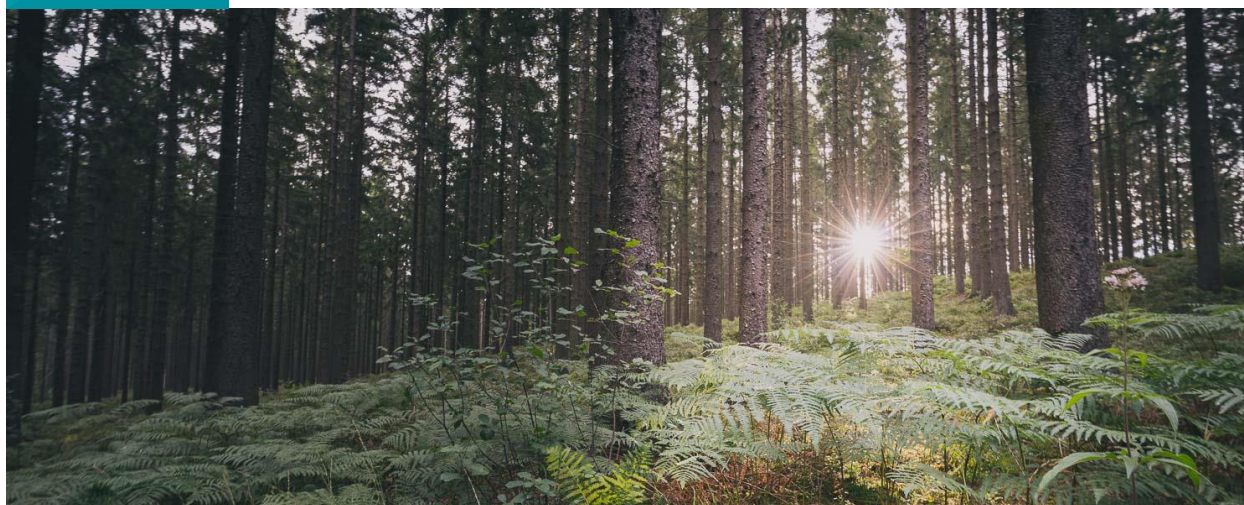

### 2.1. Améliorer la gestion de la forêt privée

Avec l'aide de la Cellule d'Appui à la Petite Forêt Privée, les propriétaires forestiers peuvent recevoir une aide pour vendre leurs bois, réaliser des travaux, obtenir des conseils, gérer les crises sanitaires forestières.

Le Parc naturel a organisé diverses actions en collaboration en 2020 :

- **Séance d'information pour la vente de bois groupée** des communes de Bertrix et Herbeumont (11/03/20, 170 participants).
- **Séance d'information sur la crise des scolytes** (25/03, Wellin – Annulée)

La visite de terrain avait pour objectif d'expliquer aux propriétaires la marche à suivre pour gérer la crise des scolytes dans leurs plantations et montrer comment reconnaître les attaques d'insectes sur les arbres.



- **Formation à l'utilisation de la plateforme « mapropriétéforestière.be »** (08/07, Paliseul, 5 participants)  
« maPropriétéForestière.be » est un outil d'aide à la gestion pour les propriétaires forestiers, développé dans le cadre du projet Interreg Regiowood2. Il permet, via un accès personnel et sécurisé, d'encoder toutes les parcelles forestières ainsi que les informations dont disposent les propriétaires sur celles-ci (essences, programmes des coupes et travaux, locataire du droit de chasse, indivisaires, ...).
- **Association de propriétaires forestiers**  
Afin de pérenniser les actions de la CAPFP, une association est envisagée pour dynamiser les actions dans certains massifs forestiers restreints. La visite de partenaires français ayant mis en place des équivalents a été reportée en 2021.

### 2.2. Faire connaître et comprendre les rôles de la forêt et la gestion forestière

#### Mise en réseau des acteurs du tourisme et de la sylviculture

En lien avec les missions « Tourisme », différentes recherches et contacts ont permis la programmation d'une formation sur le thème de la forêt multifonctionnelle à destination des guides du territoire. L'objectif est de leur faire découvrir, entre autres, les aspects économiques liés à la forêt : l'exploitation forestière, la chasse, le tourisme qui sont des activités incontournables sur notre territoire et qui marquent physiquement nos forêts. Cette formation sera dispensée en 2021 par la Société Royale Forestière de Belgique (SRFB).



Formation au Printemps/été 2021 – Gedinne – Bouillon - 12 inscrits

## 2.3. Structurer et soutenir la filière bois locale en renforçant les circuits courts

Participation au Week-end du bois et mise en valeur des artisans et scieries du territoire – octobre 2020 – Annulé - Covid



## 3. Tourisme et Horeca



Une grande partie des actions « Tourisme » sont mises en œuvre grâce aux projet LEADER « *Tourisme en rebond, promotion, animation, innovation* » et « *Rando zéro carbone de gare en gare* » portés par le GAL Parc naturel de l'Ardenne méridionale.

## 3.1. Définir une vision stratégique partagée du tourisme et l'opérationnaliser

Les différentes actions citées ci-dessous sont menées en étroite collaboration avec le Massif forestier de la Semois et de la Houille, l'ADL de Bertrix – Bouillon – Herbeumont et Paliseul, l'ADL de Bièvre et Vresse-sur-Semois ainsi que la Maison du Tourisme du Pays de Bouillon en Ardenne.

### Une stratégie de marketing territorial pour le territoire

Le constat est posé par l'ensemble des partenaires ayant des missions touristiques : il y'a un manque de coordination et de cohérence touristique sur le territoire. Le souhait est donc de faire appel à un consultant pour définir une stratégie de marketing territorial.

Des réunions avec les partenaires touristiques du Parc ont permis de définir la mission du consultant et rédiger le cahier des charges pour une intervention en 2021. Il est attendu de ce consultant qu'il objective le rôle de chaque structure et qu'il définisse une stratégie cohérente pour le territoire du Parc.

- 13.02.2020 – 8 participants
- 13.01.2021 – 7 participants en visioconférence

### Organisation de rencontres professionnelles, les « Déjeunons Tourisme ».

Organisées une fois par trimestre, le mardi de 8h30 à 10h30, ces courtes rencontres permettent de mettre en réseau les opérateurs de terrain, de les informer et former sur des thématiques les concernant, de leur faire découvrir le territoire du Parc naturel et des lieux directement touristiques ou non. Les sujets abordés en 2020 :

- 11.02.2020 : l'approvisionnement en produits locaux – Halle du Bouillon blanc – Sensenruth – 45 participants
- 12.05.2020 : speed dating des opérateurs – en ligne
- 22.09.2020 : les bases de la qualité de services aux clients (avec auto-évaluation selon le profil de l'opérateur) – Centre Culturel de Bièvre – 20 participants (nombre de participants limité du fait de la situation sanitaire)



De plus, des échanges fréquents ont lieu entre partenaires afin de mettre en place de nouvelles dynamiques sur notre territoire : accompagnement des opérateurs dans leurs démarches éco-responsables, journées partenaires, journées ambassadeurs du territoire, visites de terrain pour favoriser le partage d'expériences, ...

### Lancement d'une dynamique de visites de clients mystères en Ardenne

Afin d'évaluer et d'améliorer la qualité de service chez des opérateurs touristiques volontaires, 9 opérateurs du territoire ont été sélectionnés sur base d'un dossier de candidatures et recevront la visite d'un client mystère au cours de l'été 2021. L'appel à candidatures lancé en septembre 2020 s'adressait aux hébergements (excepté les gîtes); restaurants; guides; attractions et organismes touristiques. Ces visites donneront lieu à un suivi personnalisé des opérateurs qui en émettent le besoin.



- Appel à candidatures du 22.09.2020 au 31.12.2020 - Visites des clients mystères : été 2021

## 3.2. Donner une coloration « Parc naturel » aux opérateurs du territoire

### Le label « Clé Verte » au sein du Parc naturel

Actuellement, 1 seul établissement sur le territoire du Parc est labélisé « Clé Verte ».

La chargée de mission tourisme a participé à un workshop sur le label. Des échanges ont eu lieu avec Marie Spaey, d'Inter-Environnement Wallonie, afin de mettre en place une séance d'information générale sur le tourisme durable et un workshop Label Clé Verte à l'automne 2021 sur le territoire du Parc naturel.

- 27.11.2020 – Workshop label Clé Verte - En visioconférence avec Inter-Environnement Wallonie

## 3.3. Renforcer la capacité de guidage du territoire

### Des guides formés pour favoriser le tourisme accessible sur le territoire du Parc

En collaboration avec la chargée de mission Action sociale du Parc, organisation d'un atelier à destination des guides sur la manière de guider une personne non ou malvoyante. Animé par un guide lui-même mal-voyant, cet atelier a permis d'aborder des aspects théoriques et des exercices pratiques sur le terrain.

- 10.10.2020 – Vresse-sur-Semois – 8 inscrits – 6 participants



### Des guides formés sur le thème de la forêt sous ses différentes dimensions

Programmation d'une formation sur le thème de la forêt à destination des guides du territoire. Cette formation traite aussi bien des aspects naturels (physiologie de l'arbre, écosystème forestier, essences forestières) qu'économiques de la forêt (travaux sylvicoles, métier de forestier). Elle sera dispensée par la Société Royale Forestière de Belgique en 2021.

- Printemps – été 2021 – Gedinne et Bouillon – 11 inscrits



### Les légendes ardennaises pour animer les balades guidées

Contacts avec le Musée en Piconrue à Bastogne afin d'évaluer la possibilité de l'équipe du musée à dispenser une formation sur les légendes liées au territoire du Parc.

Échanges peu concluants, il s'agira en 2021 d'approfondir les recherches afin de pouvoir proposer une formation à l'automne 2021.

### 3.4. Participer à la concrétisation de nouveaux produits touristiques

#### Une Maison des guides en Ardenne méridionale

Poursuite de l'accompagnement des guides du territoire avec des ateliers/formations permettant d'accroître leur niveau de connaissance/compétence. Ces moments sont aussi l'opportunité de renforcer la cohésion entre guides et de faire naître des partenariats. Un accompagnement dans les démarches de reconnaissance auprès du CGT est également proposé aux guides non reconnus.

#### Un tourisme sans voiture en Ardenne méridionale – 4 « Arrêts verts » créés

De 2019 à 2020 : Développement de 4 itinéraires de randonnées de gare en gare permettant aux randonneurs de combiner transports en commun et randonnées pédestres et favorisant la mobilité douce sur le territoire.

- 86 km de tracés reliant les gares du territoire ;
- Repérages terrain, relevé des points d'intérêts, encodage des tracés ;
- Réalisation de 4 brochures topo guide en français ;
- Réalisation de 4 brochures topo guide en néerlandais ;
- Réalisation 4 panneaux bilingue placés dans les gares du territoire ;
- Promotion du produit : affiches, communiqués, articles et reportages ;
- Partenariat avec Trein tram Bus asbl, la SNCB et le TEC.



Le 19 septembre 2020, le Parc naturel a inauguré les 4 parcours de randonnée en présence de Mme. Valérie de Bue, Ministre du Tourisme.

- 19.09.2020 : Inauguration officielle – gare de Paliseul – 60 participants.

Poursuite de leur mise en valeur et promotion en Flandre et en Wallonie. Ces itinéraires seront également équipés de bancs, aires de pique-nique et panneaux informatifs sur la biodiversité, les paysages et le patrimoine (réalisation mi 2021).



#### Mise en valeur du réseau de promenades sur le territoire du Parc naturel

Le territoire compte un très dense réseau de promenades (environ 280) que le Parc naturel souhaite mettre en valeur à travers un site internet interactif :

- Gros travail de centralisation de l'information, de mise à jour des données (notamment des traces GPX) et d'encodage en cours depuis le printemps 2020 avec l'équipe de la Maison du Tourisme du Pays de Bouillon en Ardenne ;
- Création d'un protocole d'encodage ;
- Création d'une maquette pour un site web dédié et rédaction d'un cahier des charges pour l'appel à prestataire développeur du site web.

La chargée de mission tourisme a également apporté son appui à la vérification des connexions entre les Provinces de Namur et de Luxembourg dans le cadre du développement des réseaux « Points nœuds » de part et d'autre de la frontière provinciale.

#### Train et Sac à dos, de la forêt de St-Hubert à la Gaume en passant par l'Ardenne méridionale



Ce projet est opérationnalisé dans le cadre d'une fiche LEADER de coopération interterritoriale « *Rando zéro carbone de gare en gare* » avec pour partenaires : le GAL Parc naturel de Gaume, le GAL Nov'Ardenne et le GAL Parc naturel de l'Ardenne méridionale. Il a pour but de créer un nouveau produit touristique de randonnée de gare en gare appelé « Train & Sac à dos ».

Ces itinéraires longs (sur 2 ou 3 jours) connectent le territoire de l'Ardenne méridionale à celui de la Forêt de St-Hubert et de la Gaume et comprennent notamment les randonnées « Arrêts verts » précédemment développées. Ils seront jalonnés de 12 installations artistiques et fonctionnelles. Ces parcours seront inaugurés à l'été 2021.



### 3 boucles GR pour le Parc naturel de l'Ardenne méridionale

En collaboration avec les Sentiers de Grande Randonnée, création de 3 boucles de randonnée à la journée orientée « nature ». Le topo guide sera édité en 2021 en collaboration avec la Fédération des Parcs naturels de Wallonie. Voir aussi page 12 point 1.1. Patrimoine naturel.

## 3.5. Renforcer l'attractivité des itinéraires et des sites patrimoniaux d'intérêt

### Des panneaux pour la mise en valeur du patrimoine, des paysages et de la biodiversité

Lors des repérages terrain pour la création des itinéraires de randonnée « Arrêts Verts » et « Train et Sac à dos », relevé des éléments du patrimoine matériel/immatériel, des paysages, spots biodiversité afin de les mettre en valeur en 2021/2022 avec des panneaux/modules interactifs de sensibilisation/information.



## 3.6. Accompagner les Maisons du Tourisme et les Massifs forestiers dans leur rôle de promotion touristique

### Des guides pour faire découvrir l'Ardenne

De nombreuses personnes s'enthousiasment, se forment et s'informent pour mieux connaître notre territoire et partagent leurs connaissances avec les touristes. Un relevé des guides du territoire et l'actualisation annuelle de la liste des guides permet d'avoir un répertoire reprenant coordonnées, profil, lieux de guidage, langues maîtrisées, thèmes de guidage pour chacun des guides. Ces informations sont à la disposition des 2 Maisons du Tourisme de notre territoire.

### Un site web dédié au réseau de promenade pour la Maison du Tourisme du Pays de Bouillon en Ardenne

Outre le travail sur l'encodage des 300 promenades du territoire, un travail de recherches et d'échange a été mené afin de définir une maquette pour ce site web de promotion des promenades du territoire.





## 4. Patrimoine, Histoire, Culture



### 4.1. Faire connaître le patrimoine et l'histoire dans un objectif de sensibilisation et de préservation

#### Les parcours de randonnée équipés pour sensibiliser au patrimoine matériel et immatériel :

Les repérages terrain pour la création des itinéraires de randonnée de gare en gare ont été l'opportunité pour effectuer un relevé des éléments du patrimoine matériel et immatériel afin de les mettre en valeur en 2021/2022 avec des panneaux et modules interactifs de sensibilisation et d'information.

*Repérages de terrain effectués au printemps – été 2020*

#### Des guides pour plonger le visiteur dans notre riche patrimoine immatériel

Dans le cadre de la formation des guides du territoire, des contacts ont été pris avec le Musée en Piconrue à Bastogne afin d'évaluer leur capacité à dispenser une formation sur les légendes liées au territoire du Parc. Le souhait est de proposer une formation à l'automne 2021. Cette formation permettrait aux guides de découvrir les légendes propres à notre territoire et d'apprendre à les « raconter ».

#### Rédaction d'articles sur les traditions du territoire

Dans chaque numéro du journal du Parc, un article « Traditions » est rédigé. Celui-ci met en valeur le folklore et le patrimoine immatériel du territoire.

- Juin 2020 : Les passerelles présentes au 19<sup>e</sup> siècle et leur état de conservation
- Décembre 2020 : Le métier de « scailton » et les anciennes ardoisières du territoire reconverties en sites touristiques

### 4.2. (Re)valoriser, renforcer et faire connaître le savoir-faire local

#### Les artistes et leur savoir-faire mis en valeur le long de parcours de randonnée

Dans le cadre du produit de randonnée « Train & Sac à dos », un appel à projets artistiques a été préparé afin de solliciter les artistes pour la création d'installations fonctionnelles en matériaux naturels et locaux. Cet appel sera diffusé en 2021. En Ardenne méridionale, 5 installations devraient prendre place le long des parcours.

*Lieux d'implantation des futures installations*

- *Entrée de la forêt subnaturelle (Wellin)*
- *Mémorial des Maquisards (Bièvre)*

- *Our (Paliseu)*
- *Pont de la Scierie (Bertrix)*
- *Carrière du Faité (Herbeumont)*

### Savoir-faire local : ateliers jardinage et récup'

Comme explicité ci-dessous dans les missions Action sociale, le Parc naturel accompagne et soutient différents jardins collectifs à dimension sociale sur le territoire. Les jardins collectifs sont des lieux d'échanges entre citoyens. Ils permettent également à des personnes qui n'en ont pas l'occasion chez elles de cultiver leurs propres légumes et ainsi d'avoir accès à une alimentation plus saine et de qualité. Dans certains jardins, le Parc naturel organise des ateliers avec un animateur. L'objectif de ces animations est de faire découvrir ou redécouvrir les savoir-faire relatifs à la pratique du jardinage aux participants en les accompagnant dans la culture de leurs légumes et en les aidant dans l'aménagement du jardin.



Le Parc naturel soutient également les Repair Cafés de son territoire. Ces ateliers favorisent la récupération et donnent l'occasion aux citoyens de se rencontrer et d'échanger des savoir-faires autour de la réparation d'objets (petits électro-ménagers, couture, informatique...).



## 5. Action sociale



Les missions « Action sociale » sont mises en œuvre grâce au projet LEADER « *Insertion socio-professionnelle : innovation et intégration sociale en milieu rural* » porté par le GAL Parc naturel de l'Ardenne méridionale.

### 5.1. Soutien et renforcement des acteurs de l'insertion sociale et professionnelle

#### Accompagnement des Repair Cafés du territoire

- *Repair Café de Bertrix*

En 2018, le PNAM et le CPAS de Bertrix ont lancé un Repair Café sur Bertrix. L'activité est désormais prise en charge par un groupe de citoyens bénévoles et épaulée par le Parc naturel et le CPAS. Les ateliers se déroulent tous les 3<sup>e</sup> samedis du mois de 13h à 16h.

Soutien apporté par le Parc naturel en 2020 :





- Promotion de l'activité (réseaux sociaux et bulletins communaux)
- Échanges avec Repair Together (plateformes chapeautant les Repair Cafés)
- Réunions en janvier et septembre 2020 avec les bénévoles et le CPAS - Appui organisationnel lorsque nécessaire

Ateliers Repair Café réalisés en 2020 :

- 1<sup>er</sup> semestre : deux ateliers le 17/01/20 et 15/02/20 - Annulation des ateliers de mars, avril, mai, juin - Covid.
- 2<sup>e</sup> semestre : deux ateliers le 19/09/20 et 17/10/20 - Annulation des ateliers pour le reste de l'année - Covid : réparations en ligne via Repair Together et réparations à domicile proposées par certains bénévoles pour pallier.

➔ Pour les 4 Repair Cafés organisés en 2020 : 57 participants – 44 objets apportés

- **Réseau des Repair Cafés du territoire**

- Tablier des Repair Cafés : afin d'instaurer un esprit de territorialité, le Parc naturel a prévu de réaliser des tabliers de protection pour les bénévoles des cinq Repair Cafés du territoire. Ce projet a débuté en 2020 et sera finalisé en 2021.
- Répertoire des Repair Cafés : un projet de répertoire des Repair Cafés du territoire au sein de la nouvelle carte interactive du site du Parc naturel a été réfléchi fin 2020. Un onglet sera également dédié à la thématique « Devenir bénévoles dans un Repair Café » au sein de la nouvelle section « Citoyens en action » du site du Parc naturel. Ces réalisations seront concrétisées en 2021.



### Jardins collectifs

Le Parc naturel accompagne et participe à la mise en place de jardins collectifs à dimension sociale sur le territoire. Certains sont d'initiative citoyenne, d'autres sont encadrés par des CPAS, services d'insertion ou services de santé mentale.

6 jardins collectifs ont été soutenus en 2020 au travers d'une aide matérielle et l'organisation d'animations dans certains jardins.



### Jardins soutenus en 2020 :

- Jardin du CPAS / Plan de cohésion sociale de Bertrix : soutien dans l'achat d'outillage.
- Jardin « Terre'Happy » à Bièvre jardin thérapeutique encadré par le Service de santé mentale Beauraing-Bièvre, le Centre culturel de Bièvre, le Parc naturel de l'Ardenne méridionale et la Maison médicale de Bièvre.
  - Achat d'outillages
  - Engagement d'un animateur pour la réalisation de 12 animations au jardin de juillet à décembre 2020 (période décalée suite au COVID)
  - Réunions avec les partenaires
  - Financement de trajets par un taxi indépendant en remplacement du taxi social (Covid)
- Jardin citoyen de Bouillon : soutien dans l'achat de semences, de plants et d'outillage.
- Jardin des Grenouilles à Paliseul (encadré par le Plan de Cohésion sociale) : soutien dans l'achat de semences et de terreau.
- Jardin de l'asbl La Source (Bouillon)
  - Achat de semences, de plants et d'outillages
  - Engagement d'un animateur pour la réalisation de 18 animations au jardin d'octobre 2019 à juin 2020 : 7 animations ont été réalisées entre octobre 2019 et fin février 2020. Les 11 autres ont été reportés à 2021 (Covid).
- Jardin de l'association de Chapitre XII Défits à Chanly : soutien dans l'achat de semences et d'outillage.



Le Parc naturel a également soutenu 5 des 6 jardins en leur mettant à disposition des bacs potagers d'1m<sup>3</sup> en hauteur permettant aux personnes à mobilité réduite de pouvoir participer plus facilement aux activités. Ces bacs ont été réalisés par la Renardière à Bertrix (Entreprise de Formation par le Travail).

Durant l'année 2020, la chargée de mission s'est également rendue dans plusieurs des jardins soutenus pour échanger avec les participants sur leur projet, rencontrer les nouveaux jardiniers...

### ***Nouveau projet de jardin collectif à la Cité de Wellin***

À la demande des habitants de la Cité à Wellin, un projet de jardin collectif a émergé. Un groupe de travail entre différents partenaires (le CPAS, le PCS et la Commune de Wellin, l'Association de Chapitre XII Défits, Ardenne et Lesse et le Parc naturel de l'Ardenne méridionale) a été mis en place pour développer ce projet.

Actions réalisées :

- Participation à diverses réunions de préparation du projet avec les partenaires et des représentants de la Cité depuis juillet 2020
- Préparation du plan d'actions et du plan budgétaire pour le lancement du jardin. Ces préparatifs ont été réalisés en collaboration avec le chargé de mission Ressources naturelles. Ce dernier prend en charge les aspects relatifs au design du jardin, conseils en termes de biodiversité et d'aménagements.
- Engagement d'un animateur pour la réalisation des animations au sein du jardin en 2021.

Le lancement du projet est prévu au printemps 2021.

### ***Grainothèque***

Afin de lancer la grainothèque disponible à la bibliothèque de Paliseul, le Parc naturel a financé début 2020 l'achat de semences. Différents événements étaient également prévus au printemps en partenariat avec la bibliothèque de Paliseul, le PCS de Paliseul, Vie Féminine et le Cercle horticole de Carlsbourg afin de la promouvoir :

- 13 mars 2020 : projection du film « Le potager de mon grand-père » de Marc Esposito - Paliseul, avec une présentation de la grainothèque – Annulé Covid
- 27 mars 2020 : conférence à la bibliothèque de Paliseul animée par le Cercle horticole de Carlsbourg sur la thématique suivante : « Comment récolter ses graines » ? – Annulé Covid



### **Promotion des acteurs sociaux**

Le Parc naturel apporte son soutien aux acteurs sociaux du territoire en réalisant divers relais ou supports communicationnels portant sur leurs actualités, actions et projets en fonction de leurs besoins.

- Février 2020 : réalisation d'une capsule web de présentation de la Fourmière à Gedinne (entreprise d'économie sociale)
- Fin 2020 : réalisation d'un dépliant promotionnel pour la Maison des aînés de Willerzie pour le CPAS de Gedinne.



## 5.2. Orientation des chercheurs d'emploi bénéficiaires du RIS vers des filières professionnelles via la formation et l'insertion

### **Organisation de modules de formation au permis de conduire**

La mobilité et le permis de conduire constituent un frein majeur à la remise à l'emploi sur le territoire. Dans ce cadre, le Parc naturel organise des modules de formation au permis de conduire théorique sur ses communes et en collaboration avec différents partenaires tels que les CPAS, ADL, ALE, services d'insertion. Les participants sont principalement des personnes suivies par les structures précitées.

Deux modules ont été réalisés en novembre 2019 pour les communes de Paliseul/Herbeumont et Bièvre/Gedinne/Vresse-sur Semois. En 2020, un suivi de ces deux modules a été réalisé (six mois après la formation).



### **Paliseul/Herbeumont :**

- 11 participants - Accompagnement du formateur lors du passage du permis - 6 examens théoriques réussis
- Suivi 6 mois après :
  - Plusieurs des 6 participants ont de bonnes pistes pour trouver un emploi
  - Quelques difficultés sont relevées quant aux démarches pour le permis pratique

### **Bièvre/Gedinne/Vresse-sur-Semois :**

- 13 participants - Le formateur sélectionné n'assurait pas l'accompagnement des participants pour le passage du permis théorique. Dès lors, le bilan réalisé six mois après la formation a démontré que seul un participant avait passé le permis théorique (échec). L'accompagnement du groupe par le formateur pour le passage du permis est devenu un critère de sélection des prestataires pour les modules de formation suivants.
- Six mois après la formation, près de la moitié des participants avaient un emploi. Cet aspect peut s'expliquer par plusieurs facteurs autre que l'acquisition du permis en tant que telle :
  - Le fait de participer à la formation redonne aux participants plus de confiance en eux, les remotive et leur donne envie d'avancer.
  - Les modules permis sont organisés en partenariat avec les CPAS, les ALE, ce qui permet aux participants de se créer des opportunités d'emplois (contrats ALE, article 60...).

### **Daverdisse – Wellin**

Un nouveau module de 8 jours a été organisé en juillet 2020 en partenariat avec le CPAS et l'ALE de Daverdisse, ainsi que l'association de chapitre XII Défits pour Wellin.

7 participants des deux communes ont participé au module – 5 examens théoriques réussis.

Un suivi sera réalisé en 2021 afin d'analyser la situation des participants (démarches pour le permis pratique, situation professionnelle, etc.).

### **Bertrix**

Un module de formation au permis théorique aura lieu en 2021 à Bertrix à la demande du CPAS. Celui-ci se fera en partenariat avec l'ADL Bertrix – Bouillon – Herbeumont – Paliseul et le CPAS de Bertrix. Les préparatifs de ce module ont débuté en 2020 et continueront en 2021.



### **Action Job étudiant**

- 24 et 28 février 2020 : soutien et participation aux « Actions Job étudiant » mises en place par Infor jeune et l'ADL BBHP sur le territoire (Bertrix et Paliseul) - Divers ateliers : rédaction d'un CV, simulation d'entretien, rencontres avec les employeurs de la région... : 126 personnes (jeunes et accompagnants) à Bertrix - 33 personnes à Paliseul.



## 5.3. Développement d'une offre touristique destinée à l'accueil de publics particuliers

### **Bécasine**

- Promotion de la Bécasine acquise par le Parc naturel en 2019 et mise à disposition des citoyens à la Maison du Tourisme du Pays de Bouillon en Ardenne via affiche et articles dans les bulletins communaux.  
Diffusion dans les structures touristiques du territoire.
- Acquisition début 2021 d'une seconde Bécasine à mettre à disposition des habitants du nord du territoire, à l'Office du tourisme de Wellin.



### Des guides formés pour favoriser le tourisme accessible sur le territoire du Parc

En collaboration avec la chargée de mission tourisme du Parc, organisation d'un atelier à destination des guides sur la manière de guider une personne non ou malvoyante. Animé par un guide lui-même mal-voyant, cet atelier a permis d'aborder des aspects théoriques et des exercices pratiques sur le terrain.

10.10.2020 – Vresse-sur-Semois – 8 inscrits – 6 participants



## 5.4. Création d'activités intergénérationnelles et pour les publics fragilisés

Le Parc naturel participe et soutient divers événements à visée intergénérationnelle et/ou pour les publics fragilisés organisés par ses partenaires. Les événements programmés début 2020 et repris ci-dessous ont été annulés à cause du Covid.

- Semaine de la santé à Wellin : organisée par le CPAS de Wellin en collaboration avec divers partenaires - 30 mars au 5 avril 2020. En partenariat avec l'association de chapitre XII Défits, le Parc naturel devait mettre en place une activité intergénérationnelle autour de la création de mini-jardinières durant la semaine.
- L'échappée, place au partage (rencontre avec les personnes immigrées) : organisé par le Centre culturel de Bertrix en collaboration avec divers partenaires, - 26 septembre 2020. Une activité devait être mise en place par le Parc naturel avec le service de la Petite Enfance de Bertrix le jour de l'évènement.

Les actions, telles que les Repair Cafés ou les jardins collectifs explicitées plutôt s'inscrivent également dans la visée intergénérationnelle/publics fragilisés reprise ici.



## AXE TRANSVERSAL : Information, Sensibilisation, Accueil

### 1. Les activités grand public

Sont reprises dans le tableau ci-dessous les activités organisées par le Parc naturel : balades, ateliers, formations et séances d'information ainsi que les manifestations et événements que le Parc naturel soutient ou auxquels il participe.

Durant cette année 2020, fortement perturbée par la crise sanitaire, de nombreux événements prévus ont dû être annulés ou reportés, d'autres n'ont tout simplement pas été organisés.

Activité	Date/lieu	Participants
<b>Général</b>		
Participation au Carrefour des Ruralités du RWDR (stand et animations)	21/11/2020 - Rochefort	Annulé Covid
Participation au Zoning de Bièvre en fête (stand et animations)	04-05/04/2020 - Bièvre	Annulé Covid
Participation à « Bouger Fun en Forêt » de la Grande Forêt de St-Hubert (stand et animations)	20/08/2020 - Wellin	Annulé Covid
Fête d'inauguration du Parc naturel	Septembre 2020	Reportée Covid
<b>Paysage</b>		
Animation lecture et analyse des paysages pour « Bouger Fun en Forêt »	20/08/2020 - Wellin	Annulé Covid
Matinée d'étude sur l'habitat léger, collaboration avec la MUFA et les communes	17/12/2020 - Paliseul	11
Réunion Comité de pilotage de la charte paysagère du PN, initialement prévu en 2020	24/02/2021 - Visioconférence	26
<b>Agriculture</b>		
Formation verger « Prélèvement de greffons »	15/02/2020 - Wellin	15
Formation verger « Taille des arbres »	14/03/2020 - Bouillon	25 inscrits – Annulé Covid
Formation verger « Greffage sur table »	11/04/2020 - Bièvre	10 inscrits - Annulé Covid
Formation verger « Pomologie »	19/10/2020 - Paliseul	10
Fête de la Pomme au CC Bertrix	Octobre 2020	Annulé Covid
Distribution arbres fruitiers et haies avec GreenManagement	28/11/2020 - Bertrix	
Repas-concert Escaille fromagère d'Ardenne méridionale dans les Centres culturels	20/03/2020, 04/05/2020, 15/05/2020, Bertrix-Bouillon-Bièvre	Annulé Covid
Balades g'astronomiques – découverte du ciel et produits locaux – 9 dates	Juillet-Août 2020	Annulé Covid
<b>Forêt</b>		
Séance d'information vente de bois groupée pour Bertrix et Herbeumont	11/03/2020	170
Séance d'information sur la crise des scolytes	25/03/2020 - Wellin	Annulé Covid
Formation à l'utilisation de la plateforme « mapropriétéforestière.be »	08/07/2020 - Paliseul	5
Week-end du bois et artisan de RND	Octobre 2020	Annulé Covid
<b>Tourisme et Horeca</b>		

Participation au Printemps du Tourisme de la MT du Pays de Bouillon en Ardenne	20/03/2020 - Bouillon	Annulé Covid
Inauguration des 4 parcours de randonnées Arrêts Verts du PN	19/09/2020 – Paliseul	60
Déjeunons Tourisme	11/02/2020 - Bouillon	45
Déjeunons Tourisme	12/05/2020 - Visio	10
Déjeunons Tourisme	22/09/2020 - Bièvre	20
Atelier guider un public malvoyant	10/10/2020 - Vresse-sur-Semois	6
<b>Action sociale</b>		
Repair Cafés de Bertrix	18/01/2020, 5/02/2020, 19/09/2020, 17/10/2020, Bertrix	57
Animations du jardin collectif Terre'Happy à Bièvre	12 lundis de juillet à décembre 2020 - Bièvre	8 à 10 / atelier
Animations du jardin collectif de La Source (Bouillon)	4 jeudis en janvier et février 2020 - Bouillon	10 / atelier
Projection « Le potager de mon grand-père » et présentation de la grainothèque	13/03/2020 - Paliseul	Annulé Covid
Conférence à la bibliothèque de Paliseul « Comment récolter ses graines »	27/03/2020 - Paliseul	Annulé Covid
Module de formation au permis théorique	8 jours du 6 au 23/07/2020 - Daverdisse	7
Action job étudiant à Bertrix	24/02/2020 - Bertrix	126
Action job étudiant à Paliseul	28/02/2020 - Paliseul	33
Atelier guider un public malvoyant	10/10/2020 – Vresse-sur-Semois	6
Activité dans le cadre de la semaine de la santé à Wellin	1/04/2020 - Wellin	Annulé Covid
L'échappée, place au Partage à Bertrix	26/09/2020 - Bertrix	Annulé Covid

## 2. Nos outils d'information et de sensibilisation

Pour développer ses outils de communication, le Parc naturel bénéficie notamment d'une subvention LEADER dans le cadre du projet « *Une identité nouvelle pour un territoire en mouvement* ».

### 2.1. Supports numériques

**Le site web [www.ardenne-meridionale.be](http://www.ardenne-meridionale.be)**

#### **Adaptation du site**

En mai 2020, un travail de modification minimal du site web a été réalisé afin que le celui-ci soit adapté à la nouvelle identité de Parc naturel de l'Ardenne méridionale (auparavant GAL Ardenne méridionale). Les adaptations ont porté sur le changement de nom et de logo ainsi que la modification de certains contenus textuels. En novembre 2020, un travail de réflexion pour une reconfiguration plus globale de l'architecture du site web a été réalisée. Un appel d'offres a été lancé à cet égard en novembre 2020. Les modifications seront apportées en 2021.

#### **Alimentation continue**

Le site web du Parc naturel est très régulièrement alimenté afin d'informer les citoyens, de rendre l'outil dynamique et de stimuler sa fréquentation. Il s'agit notamment de publier du contenu attractif dans les sections suivantes :



- News : actualités, avancement des projets et actions réalisées, retour d'évènements, relai d'informations de partenaires...
- Agenda : relai des évènements organisés par le Parc naturel ou ses partenaires
- Médias : alimentation des sections publications, photos et vidéos, revue de presse...

Fin décembre 2020, 14.576 passages étaient enregistrés sur le site web.



## Réseaux sociaux

En janvier 2020, la page Facebook a été adaptée afin de prendre l'identité de Parc naturel de l'Ardenne méridionale. Notre communauté a été informée de ce changement au travers d'une publication expliquant l'extension du GAL au Parc naturel.

La page Facebook est alimentée très régulièrement (2 à 5 publications par semaine environ). Les publications portent sur l'actualité des projets, les actions réalisées, les évènements à venir, les retours d'évènements, le relai des nouvelles de nos partenaires... Les nouvelles relayées sur Facebook sont presque toutes reprises dans les sections News/agenda du site web afin d'assurer une cohérence entre les deux types de support.

Fin décembre 2020, 1.712 personnes étaient abonnées à la page Facebook.



## Réalisation de capsules vidéo pour le web

En collaboration avec les chaînes de télévisions locales (Matélé et TV Lux), le Parc naturel réalise des séquences vidéo se rapportant à des portraits d'acteurs du territoire, la mise en avant d'un lieu, la promotion d'activités menées dans le cadre d'un projet, des interviews d'experts sur des thèmes spécifiques...

- Réalisation de 3 capsules web :
  - Février 2020 : La Fourmilière (entreprise d'économie sociale) à Gedinne, présentation de la structure et ses services ;
  - Septembre 2020 : Bièvre en automne, mise en valeur de la commune lors de la saison automnale (patrimoine naturel, activités en extérieur, hébergements, ...) ;
  - Septembre 2020 : la passerelle Maria à Wellin, présentation des activités proposées au départ de la passerelle : randonnées, pêche, aire de pique-nique, ... ;
- Réunions du Comité de suivi rédactionnel (Parc naturel, Tv Lux et MaTélé) : 11/02/2020 et 02/10/2020 : définition des tournages pour les magazines télé et capsules web.



## Banque d'images photographiques du territoire

Un reportage photo a été organisé sur le territoire en collaboration avec la Fédération des Parcs naturels de Wallonie. Ce reportage a eu lieu le 19 août et le 8 septembre 2020 et a été réalisé par Thomas Meunier (photographe professionnel).

- Etat des lieux de notre banque d'images afin d'identifier les lieux ou thématiques pour lesquelles nous ne disposons pas de photos. Le planning des deux journées de reportages a été établi en fonction.
- Réalisation de photos sur différentes thématiques : les paysages et points de vue remarquables, l'architecture du territoire, les réserves naturelles, les randonnées du territoire, les vergers, les forêts, les jardins collectifs... Ces photos permettront d'illustrer les futurs supports de communication numériques et papiers du Parc naturel.



## 2.2. Supports télévisuels

Chaque quadrimestre, le Parc naturel réalise un magazine télévisé en collaboration avec les deux chaînes de télévisions du territoire : TV Lux et MaTélé. Il se compose de plateaux de présentation, de séquences tournées sur le terrain et d'interviews avec invités et est diffusé sur les chaînes télé ainsi que sur les sites web et réseaux sociaux des 3 partenaires.

- Réunion du Comité de suivi rédactionnel les 11/02/2020 et 02/10/2020
- Réalisation de 2 magazines sur les 3 prévus suite à des difficultés de tournages dues à la COVID.

Ardenne méridionale – LE MAG n°8 : diffusion le 11 juillet 2020

- Plateaux de lancement tournés sur la commune d'Herbeumont
- 3 reportages
  - **Projet Paysages et Aménagement du territoire** : mise en avant du travail d'inventaire des points de vue remarquables sur nos 9 communes ;
  - **Projet Tourisme** : présentation des parcours "Arrêts Verts" en Ardenne méridionale ;
  - **Projet Agriculture** : présentation de la nouvelle empreinte des producteurs locaux, "MiAM" (Made in Ardenne Méridionale).



Ardenne méridionale – LE MAG n°9 : diffusion le 19 décembre 2020

- Plateaux de lancement tournés sur la commune de Bièvre
- 3 reportages
  - **Projet Agriculture** : présentation de la Coopérative fermière d'Ardenne Méridionale (CoFARME), de ses activités et de ses partenaires ;
  - **Projets Tourisme et Action sociale** : retour en images sur la formation permettant aux guides touristiques d'accompagner des personnes non-voyantes/malvoyantes ;
  - **Projet Nature** : focus sur la Vallée de la Wimbe à Wellin, site pilote d'un projet LIFE intégré - Natura 2000 porté par notre Parc naturel.

## 2.3. Supports papiers

### Charte graphique du Parc naturel et supports de communication

Afin de pouvoir communiquer sur la nouvelle identité de Parc naturel, la charte graphique de la structure a été adaptée (adaptation des couleurs, création de pictogrammes pour les nouveaux projets...) et de nouveaux supports ont été créés :

- Réalisation de deux roll-up, deux beach flag et d'une bâche en mai/juin 2020 ;
- Réalisation de vêtements, cartes de visites, enveloppes, lettrage pour le véhicule du Parc et la remorque-frigo en décembre 2020. Ces derniers seront finalisés en 2021.



### Journal du Parc - JOURNAL DE L'ARDENNE MÉRIDIONALE (JAM !)

Deux fois par an, le Parc naturel publie un journal informatif, le Journal de l'Ardenne méridionale (JAM !) reprenant un dossier sur une thématique spécifique, différents articles sur les actions réalisées, quelques actualités sur les projets, un agenda, une section traditions...

Ce journal est distribué en toutes-boîtes à l'ensemble des citoyens des 9 communes du territoire, envoyé aux différents partenaires, déposé dans des lieux de passages et disponible lors des événements.

Réalisation de 2 numéros en 2020 :

- JAM ! n°4 : imprimé à 20.500 exemplaires - distribué la semaine du 29 juin 2020 - dossier thématique : « Les Paysages et l'aménagement du territoire »

- **JAM ! n° 5** : imprimé à 20.550 exemplaires - distribué la semaine du 14 décembre 2020 – dossier thématique : « Agir ensemble pour préserver et valoriser notre patrimoine naturel »



**Guide des Parcs naturels de Wallonie**

En collaboration avec la Fédération des Parcs naturels de Wallonie, réalisation d'un guide des Parcs naturels de Wallonie :

- Rédaction des pages de présentation du PNAM : cadre géographique, naturel, spécificités culturelles, patrimoniales, coups de cœur touristiques et production locale ;
- Collectes de photographies libres de droit.

Guide édité par La renaissance du livre début 2020 et vendu en librairie ainsi que par le Parc naturel.



**2.4. Presse et Bulletins communaux**

Tout au long de l'année, divers articles sur les actualités, actions réalisées, évènements à venir sont rédigés afin d'être publiés dans les bulletins communaux du territoire.

- 55 publications sont parues au sein de 23 bulletins communaux en 2020.

Différents contacts sont également pris avec la presse au travers notamment de communiqués, invitations ou d'échanges informels avec des journalistes.

- 34 publications dans la presse en sont ressorties en 2020 :
  - 21 articles dans des journaux ou magazines
  - 6 reportages en radio
  - 7 reportages en TV



## Listing des retours presse et bulletins communaux en 2020

Projet	Type de Communication	Nom du Journal, magazine ou autre	Date	Sujet précis
Identité territoriale/Communication	Retour presse écrite/magazine	La Raiponse de la Semois	févr-20	Création du Parc naturel
Tourisme	Retour presse écrite/magazine	Guide touristique du Pays de Bouillon	mars-20	Promotion des randonnées "Arrêt Vert"
Agriculture	Retour bulletin communal	Toutes-boites Wellin	janv-20	Promotion formation Vergers
Tourisme	Retour bulletin communal	Bulletin communal Bertrix	mai/juin 2020 (n°166)	Promo Arrêts Verts et Déj. Tourisme
Identité territoriale/Communication	Retour bulletin communal	Bulletin communal Bertrix	mai/juin 2020 (n°166)	Promo Ardenne méridionale - Le MAG n°8
Tourisme	Retour bulletin communal	Bulletin communal Gedinne	mars 2020 - n°109	Promo Arrêts Verts et Déj. Tourisme
Identité territoriale/Communication	Retour bulletin communal	Bulletin communal Gedinne	mars 2020 - n°109	Promo Ardenne méridionale - Le MAG n°8
Agriculture	Retour bulletin communal	Bulletin communal Gedinne	mars 2020 - n°109	Promotion formation Vergers
Action sociale	Retour bulletin communal	BC d'Herbeumont	mars 2020 - n°75	Retour Module permis de conduire
Tourisme	Retour presse écrite/magazine	Op weg	mars-20	Promotion des AV
Agriculture	Retour bulletin communal	BC d'Herbeumont	Juin 2020 - n°76	Promotion cofarme
Tourisme	Retour bulletin communal	BC d'Herbeumont	Juin 2020 - n°76	Promotion brochures AV
Agriculture	Retour bulletin communal	BC de Vresse	Juin 2020 - n°49	Promotion cofarme
Tourisme	Retour bulletin communal	BC de Vresse	Juin 2020 - n°49	Promotion brochures AV
Agriculture	Retour bulletin communal	BC de Gedinne	Juin 2020 - n°110	Promotion cofarme
Tourisme	Retour bulletin communal	BC de Gedinne	Juin 2020 - n°110	Promotion brochures AV
Agriculture	Retour bulletin communal	BC de Paliseul	Juin 2020 - n°66	Promotion cofarme
Tourisme	Retour bulletin communal	BC de Paliseul	Juin 2020 - n°66	Promotion brochures AV
Agriculture	Retour presse écrite/magazine	L'Avenir du Luxembourg	05-juin-20	Cofarme (lancement approvisionnement boucherie)
Tourisme	Communiqué de presse	Vers l'ensemble des médias	10-juin-20	Lancement parcours Arrêts Verts
Tourisme	Retour presse écrite/magazine	Matéfé - article en ligne	10-juin-20	Lancement parcours Arrêts Verts
Tourisme	Retour presse radio	Vivacité - émission "Vivre ici"	18-juin-20	Lancement parcours Arrêts Verts
Tourisme	Retour presse écrite/magazine	Vivreici.be - en ligne	10-juin-20	Lancement parcours Arrêts verts
Tourisme	Retour presse écrite/magazine	DH - Les sports - en ligne	14-juin-20	Lancement parcours Arrêts verts
Tourisme	Retour presse écrite/magazine	L'Avenir du Luxembourg	29-juin-20	Lancement parcours Arrêts Verts
Tourisme	Retour presse écrite/magazine	L'Avenir (Namur)	30-juin-20	Lancement parcours Arrêts Verts
Tourisme	Retour presse radio	Vivacité (interview)	01-juil-20	Lancement parcours Arrêts Verts
Tourisme	Retour bulletin communal	BC de Bièvre	01-juil-20	Promotion des brochures AV
Gestion différenciée	Retour presse écrite/magazine	Site du Feader en ligne + Ruralités 3e trin	15-juil-20	Promotion du projet SN en GD
Tourisme	Retour presse écrite/magazine	Femmes d'aujourd'hui	30-juil-20	Promotion d'un itinéraire Arrêts Verts
Tourisme	Retour reportage TV	Émission "Temps Mieux" RTBF	02-août-20	Promotion des Arrêts Verts
Gestion différenciée	Retour reportage TV	Émission "Temps Mieux" RTBF	03-août-20	Promotion du projet Sapin de Noël en GD
Agriculture	Retour bulletin communal	BC de Paliseul	août-20	Promotion des visuels MiAM + formation pomologie
Tourisme	Retour bulletin communal	BC de Paliseul	août-20	Promotion prochain Déjeunons Tourisme + atelier malvoyance (formation guides)
Action sociale	Retour bulletin communal	BC de Paliseul	août-20	Promotion atelier malvoyance (formation guides)
Agriculture	Retour bulletin communal	BC Herbeumont	sept-20	Promotion des visuels MiAM + formation pomologie
Tourisme	Retour bulletin communal	BC Herbeumont	sept-20	Promotion atelier malvoyance (formation guides)
Action sociale	Retour bulletin communal	BC Herbeumont	sept-20	Promotion atelier malvoyance (formation guides)
Identité territoriale/Communication	Retour presse écrite/magazine	Deuzio	08-août-20	Promotion du territoire et des ses atouts
Tourisme	Retour presse écrite/magazine	Deuzio	08-août-20	Promotion balade "Au fil de l'eau des Aleines"
Agriculture	Retour bulletin communal	BC de Bertrix	sept-20	Promotion cofarme + formation pomologie
Tourisme	Retour bulletin communal	BC de Bertrix	sept-20	Promotion Arrêts Verts + atelier malvoyance + Déjeunons Tourisme
Action sociale	Retour bulletin communal	BC de Bertrix	sept-20	Promotion atelier malvoyance
Agriculture	Retour bulletin communal	BC de Bièvre	sept-20	Promotion MIAM
Tourisme	Retour bulletin communal	Bc de Bièvre	sept-20	Promotion atelier malvoyance + Déjeunons Tourisme + Arrêts Verts
Action sociale	Retour bulletin communal	BC de Bièvre	sept-20	Promotion atelier malvoyance
Agriculture	Retour bulletin communal	Bc de Vresse	sept-20	Promotion formation pomologie
Action sociale	Retour bulletin communal	BC de Vresse	sept-20	Promotion atelier malvoyance
Tourisme	Retour bulletin communal	BC de Vresse	sept-20	Promotion atelier malvoyance + DT
Tourisme	Retour reportage TV	RTBF : Les Ambassadeurs	sept-20	Promotion Arrêts Verts sur Paliseul
Tourisme	Retour presse écrite/magazine	RTBF : Les Ambassadeurs	sept-20	Promotion Arrêts Verts sur Paliseul
Tourisme	Invitation à la presse	L'ensemble des médias	sept-20	Invitation à l'inauguration des Arrêts Verts
Tourisme	Retour presse écrite/magazine	L'avenir du Luxembourg	sept-20	Promotion Arrêts Verts



# RAPPORT D'ACTIVITES 2020

Tourisme	Retour presse radio	Vivacité - Vivre ici	18-sept-20	Promotion Arrêts Verts + inauguration
Tourisme	Retour reportage TV	TV Lux	21-sept-20	Inauguration des Arrêts Verts
Tourisme	Retour presse écrite/magazine	L'Avenir du Luxembourg	23-sept-20	Inauguration des Arrêts Verts
Tourisme	Retour presse écrite/magazine	La Meuse Luxembourg	26-sept-19	Inauguration des Arrêts Verts
Tourisme	Retour presse écrite/magazine	La Meuse Namur	26-sept-19	Inauguration des Arrêts Verts
Tourisme	Retour presse radio	RTBF	29-sept-20	Arrêts Verts
Tourisme	Retour presse écrite/magazine	Vlan Hebdo Ciney - Dinant	07-oct-20	Arrêts Verts
Tourisme	Retour bulletin communal	BC de Bertrix	oct-20	Clients mystère + DT décembre
Action sociale	Retour bulletin communal	BC de Bertrix	oct-20	Repair'Café Bertrix
Tourisme	Retour bulletin communal	BC de Paliseul	oct-20	Clients mystères + DT décembre
Tourisme	Communiqué de presse	L'ensemble des médias	oct-20	Dynamique clients mystères
Tourisme	Retour presse écrite/magazine	La Meuse Luxembourg	oct-20	Dynamique clients mystères
Tourisme	Retour reportage TV	TV LUX	20-oct-20	Clients mystères
Tourisme	Retour bulletin communal	BC Wellin	déc-20	Clients mystères
Ressources naturelles	Retour bulletin communal	BC Wellin	déc-20	Permanences environnement et biodiversité
Paysages/Urbanisme	Retour bulletin communal	BC Wellin	déc-20	Présentation missions + focus Wellin
Tourisme	Retour presse radio	Métropole Radio	oct-20	Promotion dynamique clients mystère
Tourisme	Retour reportage TV	TV Lux	20-oct-20	Promotion dynamique clients mystère
Identité territoriale/Communication	Retour bulletin communal	BC de Gedinne	nov-20	Ardenne méridionale - LE MAG
Tourisme	Retour bulletin communal	BC de Gedinne	nov-20	DT + Clients mystères
Ressources naturelles	Retour bulletin communal	BC de Gedinne	nov-20	Permanences environnement et biodiversité
Tourisme	Retour presse radio	Vivacité	03-nov-20	Dynamique client mystère
Tourisme	Retour bulletin communal	BC Herbeumont	nov-20	Dynamique clients mystères
Ressources naturelles	Retour bulletin communal	BC Bièvre	déc-20	Permanence environnement et biodiversité
Tourisme	Retour bulletin communal	BC Bièvre	déc-20	Dynamique clients mystères
Ressources naturelles	Retour bulletin communal	BC Bertrix	déc-20	Permanence environnement et biodiversité
Identité territoriale/Communication	Retour bulletin communal	BC Bertrix	déc-20	Promo Ardenne méridionale - LE MAG
Identité territoriale/Communication	Retour bulletin communal	BC Paliseul	déc-20	Promo Ardenne méridionale - LE MAG
Ressources naturelles	Retour bulletin communal	BC Paliseul	déc-20	Permanence environnement et biodiversité
Gestion différenciée	Retour presse écrite/magazine	L'Avenir. Net (prov Lux)	20-déc-20	Projet de sapins en GD (vidéo + article)
Gestion différenciée	Retour reportage TV	RTL INFO	24-nov-20	Projet de sapins en GD (vidéo + article)
Action sociale	Retour Bulletin communal	BC Vresse	déc-20	Promotion Becasine





**Parc naturel  
DE L'ARDENNE  
MÉRIDIONALE**



**Parc naturel de l'Ardenne Méridionale**

Rue de la Station, 1C | 6850 Paliseul

+32(0)61/46.03.44

info@ardenne-meridionale.be

www.ardenne-meridionale.be

**Bertrix - Bièvre - Bouillon - Daverdisse - Gedinne - Herbeumont - Paliseul - Vresse-sur-Semois - Wellin**



copyright: Thomas Meunier - PNAV